

AMA - Itajaí – SC

RELATÓRIO ANUAL

2021

A Associação de Pais e Amigos do Autista de Itajaí (AMA Itajaí) nasceu a partir de um grupo de pais de crianças e adolescentes com diagnóstico do Transtorno do Espectro Autista (TEA) que, frente aos desafios de garantir tratamento e atividades de desenvolvimento aos seus filhos, desde janeiro de 2017, reúne-se em prol da causa. O grupo vem atuando de forma proativa, com eventos, ações e atividades de conscientização sobre autismo, acolhimento das famílias e troca de experiências. Entre as principais questões colocadas pelos participantes, estão a necessidade de busca de meios para garantir atendimento terapêutico e oferecer atividades que possibilitem a integração dos autistas à sociedade.

Atualmente, a AMA Itajaí conta com cerca de 702 pessoas associadas. Até abril de 2019, as reuniões ocorriam em espaço cedido (sala) por um empresário parceiro, na Rua José Pereira Liberato, nº 284, no bairro São João, em Itajaí (SC). Lá, mães voluntárias também orientavam a população e atuaram na gestão de ações e projetos, de segunda a sexta-feira.

Em maio de 2019, a Associação abriu sua nova sede, em espaço mais amplo, localizado na Rua Guilherme Albani, nº 395, no bairro Dom Bosco, onde ofertava em parceria com a Fundação Cultural de Itajaí, oficinas de música, oficinas de flauta e artesanato por meio do Projeto Arte nos Bairros. A associação também conta com a parceria da Secretaria de Promoção da Cidadania e Conselho Municipal dos Direitos da Criança e do Adolescente - COMDICA, para o atendimento do Serviço Terapêutico Multidisciplinar, atendendo 50 crianças.

Em 2020, no início dos atendimentos aos usuários, a associação enfrentou desafios devido a pandemia do COVID 19. Tivemos que realizar os atendimentos remotamente,

ama-itajai@hotmail.com

(47) 99243-0472

amaitajaitea



onde atendemos 70 usuários, em cumprimento às diretrizes do Conselho Municipal e assim o fizemos.

Em 2021, as vagas ampliaram-se e passamos a atender 150 crianças, totalizando 450 atendimentos semanais. Iniciamos ainda remotamente, porém, a partir de julho os atendimentos puderam ser retomados aos poucos e hoje estão 100% presenciais, exceto em casos específicos, com justificativas médicas.

Desde a sua fundação, já foram realizadas diversas palestras, ações de integração, eventos beneficentes, palestras de conscientização, formações e acolhimento das famílias, com a finalidade de oportunizar melhor convívio para o autista nas escolas, no trabalho, na família, ofertar serviços de apoio com foco na garantia dos seus direitos. Tratam-se de atividades focadas na motivação, interação social e criatividade, bem estar dos autistas da cidade de Itajaí. Sempre em busca de recursos e apoio, financeiros e de pessoas, a entidade mantém o seu firme propósito.

Atualmente a Associação está sediada na rua Herculano Corrêa, 101, bairro Centro, Itajaí – SC. Inscrita no CNPJ 28.429.133/0001-05.

ama-itajai@hotmail.com

(47) 99243-0472

amaitajaitea



OBJETIVOS:

A AMA ITAJAÍ, tem como objetivo principal e permanente, desenvolver programas de reabilitação e inclusão da pessoa com TEA, sem distinção de raça, cor, sexo, condição social, credo políticos e religiosos, e de promover e incentivar pesquisas sobre o TEA, com os seguintes objetivos específicos:

- Incluir a pessoa com TEA na sociedade, através da conscientização, mediante cursos, publicações e outros meios adequados;
- Promover ações de inclusão da pessoa com TEA na escola regular, sempre que possível, bem como nos meios de prática de esportes, lazer e recreação;
- Promover ações de inclusão no mercado de trabalho;
- Mediante apresentação de diagnóstico, realizar o tratamento adequado de deficiências e reabilitação de pessoas com TEA, utilizando os recursos terapêuticos disponíveis;
- Promover programas de trabalho protegido, para pessoas que não tem acesso a outra forma de profissionalização, bem como para aqueles que não tem condições de atuar diretamente no mercado de trabalho;
- Orientar e apoiar às famílias quanto ao diagnóstico de TEA;
- Capacitar e/ou formar recursos humanos para trabalhar com pessoas com TEA, pais e familiares;
- Buscar serviços de apoio necessários a consecução dos objetivos da Associação;
- Buscar apoio junto organizações privadas e poderes públicos municipais, estaduais e federais;
- Realizar ações e eventos beneficentes para a captação de recursos financeiros.

DIRETORIA

Presidente - Alexandra Rodrigues

Vice Presidente - Daniela Cristina Rosa da Silva

1ª Secretária - Siliana Dalla Costa

2ª Secretária - Samille Cristina da Silva Cabral

1ª Tesoureira - Bruna Aze Ribeiro Filho

2ª Tesoureira - Rafaela E. Ap. Brito Fernandes

Diretora Social e de Eventos - Luciene Rebelo Cruz

Vice Diretor Social e de Eventos - Anderson Roberto de Souza

Diretora Pedagógica – Aline Seubert

Vice Diretora Pedagógica – Raphaela Martiniano

CONSELHO - FISCAL

Oswaldo Henrique Saboia

Alice Starosky

Jussara Russi da Silva

Márcio Aurélio da Cunha

Juliana Santiago Gazzaneo

Stefani Mendes Brasil

PROFESSORES DE MÚSICA

Rodrigo Paiva

Evandro Hasse

Chico Preto

EQUIPE ADMINISTRATIVA

Cleberson Roberto Pereira – Coordenador Administrativo

Cláudia Moraes - Gerente Administrativo

Queila Fabiana Moreira - Serviços Gerais

ama-itajai@hotmail.com

(47) 99243-0472

amaitajaitea



EQUIPE TÉCNICA

José Hermínio de Sant'Anna - Coordenador Técnico
Mara Lúcia Conceição Uriarte - Assistente Técnico
Adriana Reis da Silva Lamim - Assistente Técnico
Mara Jane Rodrigues – Assistente Técnico
Jéssica Maria Sabel - Fonoaudióloga
Jéssica Moraes Gomes - Fonoaudióloga
Tamiris América Manarick Habtzreuter - Fonoaudióloga
Emilly Prado - Fonoaudióloga
Daniela Diniz - Psicóloga
Sarah Elizabeth Lira de Mello - Psicóloga
Narjara dos Santos - Psicóloga
Andressa de Oliveira Cesa - Psicóloga
Thuani de Oliveira Grando - Terapeuta Ocupacional
Greici Adriana ViEIRA - Terapeuta Ocupacional
Pamela Rodrigues Almeida - Terapeuta Ocupacional
Fernanda Moraes Dutra - Terapeuta Ocupacional
Adriana Marinho Ribeiro - Terapeuta Ocupacional
Maria Cristina de Brito - Assistente Social

ESTAGIÁRIOS

Em parceria com a Universidade do Vale do Itajaí, contamos com a colaboração de duas estagiárias de psicologia e seis estagiárias de fonoaudiologia.

Em parceria com a Faculdade Católica de Joinville, contamos com a colaboração de uma estagiária de Serviço Social.

ama-itajai@hotmail.com

(47) 99243-0472

amaitajaitea



JANEIRO

As atividades da AMA Itajaí iniciaram na segunda semana de janeiro, sendo que neste mês foram realizados serviços de acolhimento às famílias, cadastros e orientações de cunho geral.

Tendo em vista a pandemia do COVID 19, a AMA manteve também neste período serviço de apoio e colaboração às famílias, com doação de cestas básicas.

Sendo período de férias, os serviços realizados foram pontuais e contou com a colaboração de muitos voluntários.

FEVEREIRO

O serviço administrativo e de planejamento tem início de forma mais efetiva, com as coordenações e assistentes técnicos se inicia os trabalhos em torno do Projeto Terapêutico Multidisciplinar.

Devido a pandemia os trabalhos são realizados seguindo todos os protocolos de segurança exigidos. Também é necessário planejar o espaço e atividades para que atendam as estas demandas de segurança, tendo em vista o breve início dos atendimentos.

Com isso, teve início a instalação de equipamentos de higienização e limpeza. Também foram estabelecidos os planos de controle e contingência, encaminhadas as orientações e treinamento dos profissionais.

Devido a eminente ampliação dos serviços, a necessidade de contratação de novos profissionais era necessária. Com isso teve início o processo de recrutamento e seleção de novos especialistas para atendimento da crescente demanda.

Os serviços da Assistente Social se mantiveram neste período procurando atender as famílias em maior vulnerabilidade.

Ao término do mês os procedimentos iniciais estavam todos concluídos e os serviços poderiam iniciar se forma segura no mês seguinte.

MARÇO

O trabalho inicial com as crianças e adolescentes já participantes do projeto em 2020 consistiu em um acolhimento dos responsáveis e estudo de caso individual para avaliar sobre as férias dos assistidos, os progressos obtidos e os combinados realizados no final ano de 2020. Este processo de avaliação individual também foi realizado junto às crianças e adolescentes de forma individual, subsequente, para verificar os resultados apresentados pelos pais.

No que se refere aos novos participantes, a proposta realizada foi de uma entrevista inicial com os responsáveis, afim de levantar dados para elaboração de uma anamnese. Estes dados foram posteriormente confrontados com a avaliação inicial do profissional com a criança e adolescente, em atendimento individual.



Acolhimento das Famílias para anamnese e entrevista inicial

Os dados, tanto dos novos assistidos, como das crianças e adolescentes já pertencentes ao projeto, são utilizados pela equipe terapêutica multidisciplinar para acolher as demandas apresentadas pelos responsáveis, ou percebidas pelos profissionais na avaliação inicial e desta forma traçar o Plano Individual de Atendimento, que teve início na segunda quinzena de março.

Para que todos dados e informações levantadas fossem organizadas de forma padronizada, os formulários e protocolos de registro foram atualizados. Desta forma,

ama-itajai@hotmail.com

(47) 99243-0472

amaitajaitea



construído com colaboração de toda equipe do serviço terapêutico, pode-se estabelecer maior unidade de intervenção e compilação de resultados de forma ordenada.



Planejamento da equipe multidisciplinar

Também foram realizadas mais entrevistas iniciais do que as planejadas no projeto inicial, tendo em vista que alguns assistidos em 2020 desistiram da vaga devido a mudança de cidade ou atendimento em outras instituições. Algumas entrevistas iniciais também realizadas com novos assistidos não foram possíveis serem encaminhadas para os atendimentos, por motivos relacionados a horários, transporte ou vínculos com outras instituições.

Devido ao significativo aumento dos casos ativos de COVID – 19 ocorridos em Itajaí no mês de março, muitas famílias optaram por fazer a entrevista inicial de forma online, outras preferiram presencial. Para a avaliação inicial com os profissionais, junto com as crianças e adolescentes, foi pedido a presença na sede da AMA, tendo em vista que este contato é importante e necessário. Ainda assim, algumas famílias, por residirem com idosos ou terem entre seus membros pessoas do grupo de risco, pediram que esta avaliação fosse feita de forma online. Neste período também, a mãe e avô de um de nossos assistidos no projeto terapêutico multidisciplinar faleceram em decorrência do COVID-19, causando grande comoção entre profissionais e associados. Reforçando a necessidade das medidas de segurança e cuidados em relação ao COVID-19.



Atendimentos de serviço social e terapêuticos

Neste período, também a assistência social iniciou suas atividades, acolhendo as famílias, encaminhando para acesso a benefícios, levantando recursos para medicamentos e transportes, quando possível. Realizando anamneses e estudos de caso. Percebeu-se, com a ampliação das vagas grande dificuldade de muitas famílias na mobilidade até a AMA Itajaí, também devido a diminuição da oferta de ônibus e aumento dos preços de corridas por aplicativos de mobilidade. Nestes casos, a intervenção da assistente social para viabilizar alternativas foi essencial.

No final do mês de março, profissionais do serviço terapêutico multidisciplinar, uma adolescente autista assistida pelo projeto e convidados, realizaram uma série de transmissões ao vivo pelo *facebook* da AMA Itajaí, como preparação para comemorar no dia 02 de abril o dia Mundial de Conscientização do Autismo.

O tema no dia 29 de Março foi a AMA e sua história em Itajaí, onde foi apresentada a AMA e seu papel de conscientização junto ao município de Itajaí, seu crescimento e evolução desde a fundação, esta transmissão contou com a participação do Coordenador Técnico José Hermínio de Sant'Anna e da Presidente da AMA Itajaí Alexandra Rodrigues e das convidadas Isabel Cristina Reinert – 1ª Presidente AMA Itajaí, Alessandra Couto – AMA Navegantes, Gisele Czarnieski – AMA Camboriú e

Catia Cristiane Purnhagen Franzoi – Presidente da Associação Catarinense de Autismo – ASCA.

No dia 30 de Março o tema foi música e arte como formas de inclusão e quebra de preconceitos, destacando o papel que a música e arte, além da contribuição terapêutica, tem na inclusão e quebra de preconceitos. Apresentando também os projetos ligados a estes fazeres que são parceiros da AMA, contando com a participação dos profissionais do serviço terapêutico Kéven Gomes Vale Ten-Caten, Terapeuta Ocupacional e Daniela Diniz, Psicóloga e dos convidados Natália Uriarte Vieira da Fundação Cultural de Itajaí, Dr. Rodrigo Gudin Paiva professor de música nos projetos da AMA e Ana Beatriz Bernardino, autista, desenhista e integrante dos projetos de musicalização da AMA – Itajaí.

No último dia de março, 31, o tema foi o papel dos terapeutas e médicos na inclusão e conscientização. Onde foi explanado os fazeres profissionais que afetam a vida do Autista fora do ambiente terapêutico e médico. Tendo por participantes José Hermínio de Sant’Anna Coordenador Técnico e Sarah Elizabeth Lira de Mello, psicóloga, que são profissionais do projeto terapêutico e as convidadas Dra. Cristina Pozzi, Neuropediatra; Claudia Cristine, fonoaudióloga e mãe do Thor, autista que teve uma presença na transmissão e também Raquel Ghizoni, psicóloga no CER – UNIVALI.

As transmissões foram concluídas no início do mês de abril, no entanto é importante destacar que este evento colaborou muito com o início dos atendimentos do serviço terapêutico multidisciplinar, tendo em vista que muitas crianças e adolescentes iniciaram no projeto, as informações transmitidas no evento possibilitaram ampliar os conhecimentos sobre a AMA, sobre o projeto e também sobre o diagnóstico do Transtorno do Espectro do Autismo.

Também aos sábados, foram realizadas reuniões, planejamentos de grupos e organização da equipe técnica para levantamento das demandas que serão trabalhadas nos grupos de socialização e trabalho lúdico com as crianças e adolescentes, que devido a pandemia do COVID-19 ainda não podem ocorrer. No entanto, os

ama-itajai@hotmail.com

(47) 99243-0472

amaitajaitea



planejamentos já iniciaram, contando com a participação de profissionais convidados da UNIVALI.

Graças ao atendimento do serviço multidisciplinar especializado a AMA Itajaí foi procurada pela UNIVALI para estabelecimento de convênio com o curso de Psicologia a fim de oportunizar campo de estágio obrigatório. Ainda em processo inicial a intenção deste trabalho é possibilitar novos trabalhos e forma de intervenção, junto as famílias dos assistidos, cobrindo uma demanda que dentro do projeto, devido a tempo e espaço, não pode ser atendida.

No que se refere ao mês de março, podemos concluir que o início do Serviço Terapêutico Multidisciplinar Especializado se deu de forma ordeira e com boa participação das famílias, crianças e adolescentes. A ampliação da equipe técnica permitiu maior troca de conhecimentos e experiências entre os profissionais, possibilitando novas formas de intervenção e abordagem.

Também foi possível, com a colaboração dos novos integrantes da equipe, elaborar formulários técnicos padronizados, seja os que são utilizados nos contatos iniciais ou utilizados nas especialidades, o que possibilitou uma agilidade nos processos iniciais, permitindo que as avaliações iniciais fossem feitas com maior profundidade e organização.



Equipe técnica serviço social, psicologia, fonoaudiologia e terapia ocupacional

Apesar dos limitantes que a pandemia nos colocou, foi evidente a colaboração dos responsáveis para fazer com que as crianças e adolescentes pudessem participar dos atendimentos, avaliações iniciais e anamneses.

A AMA Itajaí, por meio de parcerias e doações, disponibilizou um computador em cada sala de atendimento, seja para uso dos profissionais nos atendimentos, seja para utilizar em caso de solicitação da família para atendimento online devido as situações relativas ao COVID – 19.

Desta forma, foi possível atingir as primeiras metas do Projeto Terapêutico Multidisciplinar Especializado. Fazendo saber que foram realizadas as anamneses com responsáveis pelos usuários novos e os outros usuários atendidos no ano anterior, passaram por entrevista de avaliação inicial.

Além dos eventos, parcerias e serviços disponibilizados, que colaboraram na execução do projeto e possibilitaram maior engajamento dos profissionais, famílias e crianças e adolescentes assistidos pelo projeto. Assim sendo, o primeiro mês de aplicação do projeto foi realizado com sucesso, alcançando os objetivos esperados, e já iniciando os atendimentos individuais terapêuticos abordados na segunda meta e fase do projeto.

ABRIL

O mês de abril teve início com a conclusão das transmissões ao vivo pelo *facebook* da AMA, visando celebrar e comemorar o Dia Mundial de Conscientização do Autismo. No dia 01 de abril o tema da transmissão ao vivo foi: Dia da Mentira?! Mitos e desinformação que causam exclusão. A educação e informação como fator de inclusão. Aproveitando a data do dia primeiro de abril, conhecido como dia da mentira, visava trabalhar mitos, mentiras ou informações desatualizadas que excluem e segregam autistas nas mais variadas relações. Destacou também o quanto a educação, desde as séries iniciais, pode favorecer na inclusão. Teve por mediadora a

ama-itajai@hotmail.com

(47) 99243-0472

amaitajaitea



psicóloga Sarah Elizabeth Lira de Mello, que faz parte da equipe do serviço terapêutico, também Aline Seubert, que compõe a diretoria da AMA e como convidada a professora de educação especial Viviane Alves.



Divulgação da Transmissão ao vivo

Durante os atendimentos individuais e em equipe multidisciplinar foram realizadas atividades alusivas ao tema do Dia Mundial de Conscientização do Autismo, e com estes materiais produzidos foi feita a decoração da sede, visando expor os trabalhos, trabalhar autoestima, criatividade, trabalho em equipe, cooperação e coletividade.

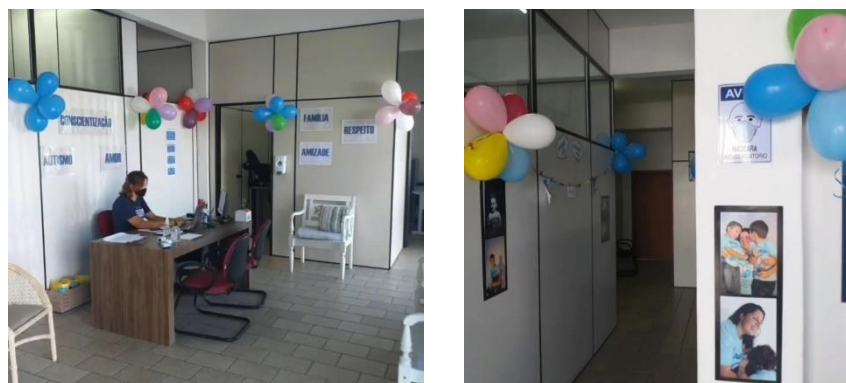

Atividades realizadas e decoração da sede para Dia Mundial de Conscientização do Autismo

Ainda visando a conscientização, foi elaborado um vídeo alusivo ao Dia Mundial de Conscientização do Autismo. Este vídeo contou com a participação de crianças e adolescentes vinculados ao Projeto Terapêutico Multidisciplinar, assim como profissionais, famílias e membros da diretoria. O vídeo, divulgado nas redes sociais da AMA tem a intenção de abordar o tema do Autismo de forma clara, trazer informações assertivas e possibilitar encaminhamentos. Percebe-se na escuta das famílias que estas informações colaboram na identificação de comportamentos nos filhos e filhas, visando diagnósticos e encaminhamentos. Desta forma, esta atividade presta um serviço a comunidade, colaborando com a transmissão de informações e também da divulgação do serviço.

A AMA, sendo uma entidade referência em Autismo em Itajaí, recebe muitos convites para participação em eventos, programas e palestras que visam apresentar e conscientizar a comunidade sobre demandas relativas ao Transtorno do Espectro do Autismo. Assim sendo, familiares, membros da diretoria e quando possível profissionais, podem abordar a temática de forma pública, visando conscientização e divulgação dos trabalhos realizados pelo serviço terapêutico em parceria com a Prefeitura Municipal.

Além destas atividades acima elencadas, se mantém os atendimentos individuais pelas especialidades de psicologia, fonoaudiologia e terapia ocupacional que ocorreram conforme agendamento e distribuição de horários, tendo em vista que os primeiros contatos visam estabelecimento de vínculo e continuação da avaliação inicial. No processo terapêutico os primeiros contatos com os profissionais das especialidades são imprescindíveis para manutenção de um bom atendimento. Desta forma, e visando este trabalho, a utilização do brincar é necessária, de forma livre ou coordenada, a brincadeira favorece na vinculação com o terapeuta.

A partir dos atendimentos e observações, as informações levantadas na anamnese e também as primeiras observações das avaliações iniciais são confrontadas com as práticas de intervenção afim de realizar estudos de caso e ampliar os objetivos

e ações estipulados no planejamento individual de atendimento. A partir de demanda de casos específicos e que exigem maior manejo, são realizados, aos sábados, estudo de caso, tendo supervisão de profissionais especialistas para aprimorar os atendimentos e favorecer a vinculação. Com isso a equipe trabalha em conjunto, de forma multidisciplinar, em casos com demandas que geram maior sofrimento para criança e adolescente e também para as famílias.

O Planejamento dos Grupos de Socialização e trabalho Lúdico se mantém com o levantamento das demandas nos atendimentos individuais. Percebe-se as demandas referentes as questões de interação social e comunicação são as que mais prevalecem. A equipe atua de forma multidisciplinar e com isso, já nos atendimentos individuais as demandas são trabalhadas de forma comum, afim de que as intervenções sejam potencializadas e os resultados buscados sejam alcançados.

Também teve início, com a presença das estagiárias de psicologia, do levantamento das demandas a serem trabalhadas com as famílias que aguardam o atendimento na sala de espera. Ainda que este serviço não esteja previsto no Projeto de Serviço Multidisciplinar, tendo em vista a demanda já planejada, esta atividade irá contribuir para maior eficiência dos serviços dos profissionais, pois um grupo de pais que irá receber escuta especializada e acolhimento, assim como acessar informações baseadas em estudos e evidências, irá favorecer o desenvolvimento das crianças e adolescentes.

O grupo de mães realizado pela assistência social se mantém, visando acolhimento e orientação. No entanto, os objetivos dos grupos são distintos, tendo em vista que o primeiro visa ocupar um tempo ocioso dos pais e mães na sala de espera, e o segundo visa reunir mães e pais, com orientações específicas e também acolhimento e escuta.

Como encerramento do mês de abril, alusivo ao Dia Mundial de Conscientização do Autismo, foi realizada a inauguração da sala de música, a mesma recebeu o nome de Sala de Música Davi Lucio de Souza, autista, que associado à AMA, que fazia parte das oficinas de música e faleceu no ano de 2018 com nove anos.

O evento de inauguração, devido as limitações impostas visando a não propagação do COVID-19, contou somente com a presença dos pais do homenageado, uma tia, a presidente da AMA e profissionais do serviço terapêutico multidisciplinar.



Inauguração da Sala de Música – Davi Lúcio de Souza

Ainda no mês de abril foi estabelecida parceria com aulas de futebol americano, disponibilizando vagas para crianças e adolescentes associados à AMA e também ocorreu o lançamento do edital da Assembleia Extraordinária da Associação, visando criação de novo cargo diretivo, outras alterações estatutárias e aprovação da prestação de contas.



Escolinha de Futebol Americano

Devido a solicitação de desligamento da Terapeuta Ocupacional Adriana Marinho Ribeiro, a Terapeuta Ocupacional Julia Amaro Grillo ampliou sua carga horária, passando de quinze horas, para vinte e duas horas e trinta minutos, suprindo esta demanda profissional.

No mês de abril tivemos seis desistências, sendo das seguintes crianças e adolescentes: Davi de Souza Rodrigues, Davi Marcos da Silva, Gustavo Henrique Moraes, Matheus Christian Silveira, Pedro Dorneles Sandri da Silva, Victor Cavassini, sendo que este último comunicou na última semana o seu desligamento. Como substituição das vagas entraram as crianças e adolescentes que estavam aguardando na fila de espera, sendo elas Thiago Cesar Ferreira Cardoso e Davi Augusto Antunes, além destas foram feitas anamneses e entrevistas iniciais de Antonio Carvalho Andriolli, Davi Galon Benetti e Benjamin da Silva Esteves, sendo que estes últimos, após a entrevista inicial, comunicaram não ter interesse na vaga. Com a desistências destes, foram feitas novas anamneses e entrevistas iniciais ainda no mês de abril de Julia Neclé Marcondes, Leonardo Dalla Lima, Ruan Cordeiro Pereira e Theo Brand, que iniciarão os atendimentos no mês de maio. Estas entrevistas foram realizadas pelos profissionais da equipe técnica que estavam com as horas disponíveis devido a desistência dos acima citados, sendo que conforme projeto

apresentado a anamnese e entrevista inicial fazem parte da inclusão de novas crianças e adolescentes a serem atendidos.



Atendimento Terapêutico

Cabe destacar que devido as orientações emitidas pelas agências de saúde visando conter a propagação do COVID-19 impactam nos atendimentos. Tendo em vista a dificuldade de mobilidade, o fato de morar com pessoas pertencentes aos grupos de risco e também as condições gerais de saúde, algumas famílias optam pelo atendimento online ou justificam a ausência devido a apresentação de sinais e sintomas relativos ao COVID – 19. A AMA – Itajaí, ganhou uma doação de testes de COVID – 19 e segunda semana do mês de abril foram aplicados em toda a equipe técnica administrativa, crianças, adolescentes e famílias. Tivemos um expressivo número de casos positivos e muitas famílias optaram nesta semana e na seguinte por fazer o atendimento online, sendo que os profissionais atendiam da sede da AMA Itajaí, pelos computadores disponibilizados.

Para segurança da equipe e famílias, assim como das crianças e adolescentes atendidos, tem se intensificado a limpeza, a cada quinze dias foi realizada a sanitização de todo o ambiente e tem seguido os protocolos de limpeza das mãos com álcool e aferição da temperatura de todos ao chegar à sede da AMA.

Podemos concluir que o Serviço Terapêutico Multidisciplinar Especializado se deu de forma organizada, contando com o bom empenho e participação das famílias, crianças e adolescentes no mês de abril.

Com o aumento dos casos de COVID – 19 em nossa região neste mês fica evidente o reflexo nos atendimentos, seja pelas faltas ou pelas solicitações de atendimento online. No entanto, percebemos que o acompanhamento das famílias é uma forma de colaborar com informações assertivas, acolhimento e diminuir ansiedades.

As principais dificuldades encontradas pelas famílias são referentes a locomoção para atendimentos, devido a disponibilidade de transportes ou recursos financeiros. A AMA Itajaí, por sua parte, tenta de forma colaborativa organizar os horários afim de que os atendimentos ocorram nos meus dias, facilitando assim a locomoção, no entanto nem sempre é possível desta forma.

Os computadores disponibilizados em cada sala de atendimento, colaboraram de forma efetiva com os atendimentos. Seja para uso dos profissionais nos atendimentos, ou também para utilizar em caso de solicitação da família para atendimento online devido as situações relativas ao COVID – 19.

Desta forma, ainda que com as desistências, as metas do projeto foram alcançadas seja nos atendimentos realizados, e também nas novas anamneses e entrevistas iniciais realizadas, chamando assim novas crianças e adolescentes que estavam na lista de espera.

As atividades alusivas ao Dia Mundial de Conscientização do Autismo, também colaboram de forma efetiva com o engajamento das crianças e adolescentes na realização de atividades. As famílias também receberam informações e orientações devido a estas atividades desenvolvidas, assim como a comunidade de Itajaí em geral.

MAIO

O mês maio teve início com o dia do trabalhador, 1º de maio, esta data foi celebrada com os colaboradores da AMA Itajaí, reconhecendo o serviço prestado, assim como a atenção dispensada em cada atendimento, desde a recepção até as intervenções terapêuticas. Ainda que tenhamos desafios, percebe-se o anseio de cada profissional em realizar o seu melhor, tendo uma bela equipe de trabalhos.



Homenagem pelo dia do Trabalhador

Os atendimentos individuais pelas especialidades de psicologia, fonoaudiologia e terapia ocupacional ocorreram conforme planejado, sendo ampliados estudos de caso. Nos estudos de caso toda a equipe busca analisar as intervenções realizadas com atendidos que possuem demandas específicas e que necessitam atenção especial, ampliando assim as possibilidades de intervenção e buscando novas percepções sobre caso. O apoio mutuo da equipe favorece o desenvolvimento das crianças e adolescentes.

ama-itajai@hotmail.com

(47) 99243-0472

amaitajaitea



REGISTROS DA SEMANA NA AMA



Registros Semanais de Atendimento

As intervenções seguem os planejamentos individuais de atendimentos, onde cada profissional de cada especialidade indica quais são os objetivos terapêuticos do mês e na conclusão do mesmo aponta as considerações no que se refere a evolução, seja no atendimento das expectativas, ou não. O planejamento que norteia os atendimentos e as intervenções, assim como possibilita definir demandas que podem ser trabalhadas em grupos e aquelas que precisam de intervenção individual.

Durante os atendimentos, neste mês maio, também foi preparada homenagem para as mães. Sabendo que nem todas as crianças e adolescentes são cuidadas por suas mães, buscou-se atentar para que fosse homenageada aquela que cuida, seja mãe, tia, avó, irmã ou outra pessoa de referência para criança ou adolescente. Desta forma, nos atendimentos, buscou-se trabalhar as demandas e também utilizar de recursos terapêuticos para fazer cartazes, mensagens, fotos e vídeos que seriam entregues às mães.

Com o material produzido foi feita a decoração da sede em comemoração ao Dia das Mães. Também o serviço social realizou um trabalho de acolhimento a todas

ama-itajai@hotmail.com

(47) 99243-0472

amaitajaitea



as mães com a seguinte pergunta: “Ser mãe para mim é...” Onde as mães puderam manifestar seus sentimentos em relação a maternidade. As respostas foram compiladas e transformadas em cartazes que também foram utilizados na decoração da sede.

No final de semana do dia das mães, as homenagens foram organizadas pela equipe para serem enviadas às famílias. Cada família recebeu uma foto e um vídeo, de seu filho ou filha em sua homenagem, sendo enviados pelo whatsapp da AMA para cada família. Recebemos um retorno muito afetuoso das famílias, que foram surpreendidas com as homenagens.



Trecho do vídeo em homenagem às Mães

Também foi motivado, por meio de um sorteio no Instagram, às famílias a postarem fotos com seus filhos e filhas e marcaram a AMA. Aqueles que fizeram as marcações participaram de um sorteio de brindes que foi realizado por transmissão ao vivo no Instagram no dia das mães, na parte da noite.

Também no mês de maio teve início as publicações fotográficas dos Registros Semanais. A publicação foi definida para ocorrer toda semana, na quinta-feira ou sexta-feira. Com uma montagem de seis fotos, apresenta os atendimentos ou

atividades ocorridas na semana. Os registros são feitos pelos profissionais, durante os atendimentos, ou em outros momentos do dia a dia da AMA.



Registros semanais de atendimento

Visando atender as demandas de famílias carentes, foram realizadas doações de cestas básicas, sendo que tem sido perceptível o aumento de famílias em situação de vulnerabilidade. Seja na dificuldade em mobilidade para chegar aos atendimentos, principalmente por questões financeiras, seja nos relatos das famílias sobre dificuldades de emprego, fica evidente os desafios que as famílias vêm enfrentando. Como forma de colaborar com as necessidades, sendo que ajuda financeira não é possível, a doação de cestas básicas atende as necessidades de muitas famílias que podem utilizar de seus recursos financeiros para outras demandas que não sejam da aquisição de alimentos. Desta forma, por meio de cadastro e levantamento do serviço social, é feita a doação e entrega de cestas básicas.

ama-itajai@hotmail.com

(47) 99243-0472

amaitajaitea





Doação de Cestas Básicas

Ainda na área do serviço do social, no dia 15 de maio é comemorado o dia do Profissional do serviço social. Desta forma, visando celebrar este dia, foi realizada a Semana do Serviço Social. Durante a semana foram expostas na sede da AMA informações sobre os fazeres do serviço social, assim como foi apresentada uma entrevista com a Assistente Social Maria Cristina falando sobre seu trabalho. Também foi realizado um grupo, online, com participação do CREAS e CRAS, e explicado as famílias os benefícios e direitos, assim como formas de acesso à eles.



Semana do Serviço Social

No dia 18 de maio, duas datas importantes são lembradas, é o dia de Combate ao Abuso e Exploração sexual de crianças e adolescentes e também o dia da Luta Antimanicomial. São dias que refletem diretamente no fazer da AMA e as datas foram

lembradas por meio de publicações visando a conscientização e importância do tema. Ainda muito precisa ser conquistado, mas também há muito a ser celebrado. Por isso a divulgação e informação é necessária, pois são datas que não devem ser esquecidas. Lembramos também no mês de maio, dia 20, o dia do pedagogo, embora não tenhamos profissionais atuando nesta área na AMA, sabemos a importância no desenvolvimento das crianças e adolescentes que estes profissionais têm.

Uma parceria importante também teve início no mês de maio. Deu-se a abertura das inscrições para o Arte nos Bairros. Com aulas de musicalização, flauta doce, percussão e artesanato. Cabe destacar que esta parceria atende autistas e suas famílias, seja no trabalho de demandas terapêuticas, seja na oportunidade de atividades que geram socialização e comunicação. Sendo uma parceira que já vem ocorrendo há alguns anos, é perceptível a importância da mesma para desenvolvimento das crianças e adolescentes.



Parceria com Arte nos Bairros

Uma nova parceria foi estabelecida com o centro de treinamento futuros campeões. Este centro irá oferecer aulas gratuitas de artes marciais, para crianças,

ama-itajai@hotmail.com

(47) 99243-0472

amaitajateia



adolescentes e adultos autistas. O centro, localizado no bairro Cordeiros, em Itajaí, irá colaborar no desenvolvimento dos autistas no que se refere a conhecimento e planejamento motor, assim como na socialização, autoestima e outros benefícios.

Também visando ampliação dos serviços, melhores práticas nos encaminhamentos e compreender melhor o funcionamento das políticas públicas do município, foram realizadas visitas e reuniões. No mês de maio a coordenação técnica e a presidência foram recebidos no CEMESPI para alinhamento de encaminhamentos e conhecimento da rede de educação, no que se refere a educação especial, de modo mais específico na concessão de monitor, agente ou segundo professor.

As escolas que tem entre seus alunos crianças e adolescentes autistas atendidos pelo projeto terapêutico, buscam a AMA para reuniões ou orientações. Cabe destacar a reunião ocorrida com a diretora Heloysa no CEI Dra. Zilda Arns, sendo que a escola possui onze alunos autistas, destes quatro atendidos pela AMA Itajaí. O alinhamento das intervenções com professores, potencializa o desenvolvimento da criança e do adolescente.

Foi realizada também uma reunião com Parque Dom Bosco visando parceria para encaminhamentos de adolescentes para o mercado de trabalho, tendo em vista a ampliação do projeto do serviço terapêutico para até 18 anos, esta demanda tem se apresentado de forma crescente. Também outros projetos como teatro e inovação tecnológica foram possibilitadas parcerias, sendo disponibilidade acesso a todos os associados da AMA.

No que se refere a saúde mental, foi realizada uma reunião com a Sra. Rita, na secretaria da saúde, visando ampliar o diálogo e acesso à atendimento médico para autistas. Tem-se percebido nas demandas levantadas nos atendimentos das especialidades, dificuldades para atendimento médico, visando atualizar laudos e receitas. Desta forma, busca-se alinhar os serviços, visando melhor atendimento dos autistas. Cabe destacar, ainda no âmbito da saúde, que neste mês os profissionais da AMA Itajaí foram vacinados contra a COVID-19, dando assim maior segurança para execução das atividades na instituição.

Neste mês também foi realizada uma reunião com a equipe administrativa para treinamento. A colhida das famílias é uma característica importante da AMA Itajaí, para melhorar este serviço e alinhar os procedimentos a reunião foi realizada.

No final do mês de abril tivemos a comunicação do desligamento de Guilherme Cardeal Nery e Maria Flor Alves da Silva, ambos por mudança de cidade estes que tiveram suas vagas substituídas por Davi de Souza Rodrigues, que já fazia parte do projeto e pediu desligamento pois não tinha possibilidade de vir no horário disponibilizado, com a abertura de horários a noite, pode retornar para atendimento e por Anthony Lobo Kowari que estava na fila de espera. No decorrer do mês também pediu desligamento do projeto Matheus Alves Galdino e Yuri Martiniano, estes que tiveram suas vagas ocupadas por Arthur dos Santos Medeiros e Kalahary Maximus Mafra de Souza.

Também foi estabelecida uma parceria com a Academia Class Times, fornecendo desconto para famílias associadas e profissionais da AMA Itajaí. O benefício reforça a importância da instituição para região, assim como demonstra o tamanho e reconhecimento da mesma.

Os sábados tem sido utilizados para formação, planejamento dos grupos e atendimento aos pais, sendo esta última demanda bastante evidenciada. A participação dos pais no processo terapêutico é determinante para o desenvolvimento das crianças e adolescentes, assim como para manutenção das habilidades adquiridas. Desta forma, foi realizado atendimento aos responsáveis pelas crianças e adolescentes que apresentavam demandas mais urgentes.

Devido a comunicação do pedido de desligamento da Fonoaudióloga Tais Milena S. da Silva e da Terapeuta Ocupacional Julia Grillo Amaro no final do mês, teve início ao processo de recrutamento e seleção de novos profissionais técnicos para suprir a demanda gerada. A especificidade destes profissionais faz com que seja inicialmente verificada a possibilidade de ampliar as horas de trabalho dos profissionais que já fazem parte da equipe, para depois então iniciar processo de

recrutamento externo. Desta forma, foi possível atender algumas horas de forma interna, mas ainda assim o recrutamento externo se fez necessário.

TEMOS VAGAS PARA:

Fonoaudiólogo(a)
Terapeuta ocupacional

Enviar currículo até 04/06/21 para:
equipemultiamitajai@gmail.com



Associação de Pais e Amigos do Autista de Itajai
(47) 2125-1960

Divulgação de vagas para contratação

Podemos concluir que no mês de maio o Serviço Terapêutico Multidisciplinar Especializado ocorreu conforme planejado. Os atendimentos individuais tem ocorrido de forma satisfatória e o atendimento das demandas tem sido realizado. Todo o planejamento dos atendimentos é feito de forma multidisciplinar, e os objetivos são trabalhados em comum. Quando possível, dentro das limitações impostas pelo controle de propagação da COVID-19, os atendimentos são realizados em grupo, visando alcançar as demandas estabelecidas.

São perceptíveis os desafios impostos pela COVID-19, com crianças e adolescentes apresentando sintomas, familiares hospitalizados ou falecidos, refletindo diretamente no campo emocional e social dos atendidos e suas famílias. Assim como tem se mantido a higienização e sanitização de todo o ambiente de trabalho.

Cabe destacar que o mês de maio foi um período de muitas comemorações e datas que refletem de forma direta na vida das crianças e adolescentes autistas atendidos. Seja desde o início com o dia do trabalho, onde foram lembrados todos os

ama-itajai@hotmail.com

(47) 99243-0472

amaitajaitea



profissionais que trabalham nos atendimentos, passando pelo dia das mães, do serviço social, do pedagogo, da luta antimanicomial, do combate ao abuso e exploração de crianças e adolescentes. Com isso fica evidente a importância da conscientização e luta por direitos.

O estabelecimento de parcerias reforça a necessidade de se trabalhar em rede e conjunto. Destaca-se a importância das reuniões com entidades, serviços públicos e outros setores, que trabalham em prol de um mesmo objetivo.

Estes encontros viabilizam eficiência nos trabalhos e melhor direcionamento das famílias. Também é possível salientar as necessidades de atenção e com isso otimizar os trabalhos realizados.

As famílias tem se posicionado de forma positiva ao serviço apresentado, o que reforça ainda mais a motivação em melhorar e crescer. As crianças e adolescentes tem apresentado evoluções nas demandas trabalhadas, sendo assim evidente que o objetivo da existência do projeto vem sendo atendida.

Os encontros e atendimento aos pais e mães tem sido importante para manutenção das habilidades adquiridas. Assim como, o tempo de intervenção terapêutica é limitado, portanto, o trabalho dos responsáveis em casa é de suma importância para continuidade das intervenções.

JUNHO

O mês de junho contém duas datas importantes para AMA Itajaí, dia 15 de junho, dia do município de Itajaí, onde a Associação foi fundada e exerce seu trabalho e também do dia 18 de junho, dia do Orgulho Autista, que enche de emoção os trabalhos realizados e desenvolvidos em prol desta causa. As datas foram celebradas e preparadas com diversas ações, que envolveram as crianças e adolescentes atendidas pelo serviço terapêutico multidisciplinar com atividades realizadas dentro dos atendimentos e fora deles. Também contou com propostas que envolveram os

ama-itajai@hotmail.com

(47) 99243-0472

amaitajaitea



profissionais, no que se refere a preparação, planejamento e execução e assim como às famílias e demais associados.

Itajaí comemorou 161 anos de emancipação política, e a AMA Itajaí, faz parte desta história ainda de modo singelo, tendo em vista que recém completou quatro anos de fundação. No entanto, nesta terra a causa autista sempre foi trabalhada e a luta por direitos sempre constante. Com isso, a participação da AMA nas comemorações se fez marcante, seja como forma de gratidão e reconhecimento a todo bem prestado pela cidade à nossa Associação, seja como forma de ampliar a defesa de nossas aspirações e anseios.



Homenagem ao Município de Itajaí nas Redes Sociais da AMA

Diretamente, participamos de um vídeo, elaborado junto a outras entidades, tendo como organizadora a Secretaria de Promoção da Cidadania, cantando, cada entidade, um trecho do hino do município. Esta atividade envolveu crianças, adolescentes e profissionais que estão vinculados ao projeto terapêutico multidisciplinar, sendo um momento de alegria e cooperação.

ama-itajai@hotmail.com

(47) 99243-0472

amaitajaitea



Ainda como atividade alusiva ao dia do Município, a AMA Itajaí participou de uma exposição de trabalhos na Prefeitura Municipal em ambiente preparado junto com demais entidades. O ato foi um bonito momento de troca entre as entidades e também de possibilidade de todos os munícipes conhecerem os trabalhos realizados nas mais diversas frentes. Também com o convite, motivação e preparação do espaço foi organizado pela Secretaria de Promoção da Cidadania.



Participação da AMA Itajaí em exposição alusiva ao município no átrio da Prefeitura Municipal

Desta forma, a AMA Itajaí, marcou presença nas celebrações do dia do Município. Manifestando gratidão, a todo bem que por meio da Prefeitura Municipal a AMA pode realizar em prol de tantos moradores, famílias e instituições que nos buscam no decorrer de nossa história e que possibilitam um desenvolvimento de nossa cidade.

Também na semana em que Itajaí completa 161 anos, como apresentamos no início, celebra-se o Dia do Orgulho Autista – 18 de junho, na semana foram promovidas ações que chamaram a atenção da sociedade para as habilidades e diferenças das pessoas com o transtorno do espectro autista (TEA).

Pensando nesta visibilidade, a AMA lançou vários projetos, vamos citar cada um deles, visando conscientizar e valorizar a discussão sobre a neurodiversidade. As crianças e adolescentes participaram de forma ativa da decoração da sede da AMA Itajaí para esta data, com desenhos, cartazes, fotos e mensagens, fazendo nosso ambiente ainda mais belo para este mês festivo.

No dia 18 de junho, aconteceu, na Galeria de Artes da Universidade do Vale do Itajaí (UNIVALI), o lançamento da “Ação Beneficente” promovida pela AMA e a UNIVALI. Trata-se de uma ação que culminará em uma exposição de artes com obras doadas por artistas da região para posterior comercialização dos trabalhos e destinação de parte dos recursos à AMA Itajaí. O lançamento se deu com o intuito de apresentar as obras já doadas para aquisição e também para motivar outros artistas para doarem suas obras. A exposição fixa se dará do dia 04 à 25 de agosto, nas dependências da UNIVALI. Cabe destacar que entre os artistas estão dois adolescentes, autistas, que são atendidos pelo serviço terapêutico multidisciplinar e que também doaram suas obras para a venda. Além destes uma jovem autista também associada à AMA, fez sua doação.

Entre os lançamentos ocorridos no mês de junho, também está no ar o site da AMA, que reúne informações sobre o histórico da associação, projetos, palestras, eventos e prestações de contas. Pode ser acessado no endereço: <https://www.amaitajai.org.br>. O site visa publicizar os trabalhos da AMA e também trazer informações pertinentes aos serviços prestados, e conhecimento técnico sobre demandas do TEA.

Também entrou no ar a rádio web da AMA - sob coordenação geral do músico e professor Dr. Rodrigo Gudín Paiva, <https://zeno.fm/radioamaitajai/>, mais uma novidade da associação, com transmissão pela internet de conteúdos produzidos pelos próprios autistas, familiares, equipe técnica e artistas parceiros. A web rádio está no ar desde junho, e com conteúdos atualizados pelos serviços citados.

ama-itajai@hotmail.com

(47) 99243-0472

amaitajaitea



Buscando fomentar a expressão artística, a associação também lançou o concurso de desenhos “Quem AMA cuida”, destinado a crianças, adolescentes e autistas associados. Sendo os participantes divididos em quatro categorias, com técnica livre. Os desenhos devem ser entregues na secretaria da AMA e as inscrições estão abertas até 18 de julho. O regulamento do concurso foi disponibilizado nas redes sociais da entidade, e a premiação será dada na abertura da exposição fixa no dia 04 de agosto.

Ainda neste mês de junho a AMA iniciou a venda dos cartões do seu 3º Carreiro Solidário, que acontecerá em julho, como forma de levantar verbas para manutenção de outros serviços além do terapêutico multidisciplinar. A AMA também assume o processo de emissão da “Carteira de Identificação do Autista de Santa Catarina” em Itajaí, sendo mais uma forma de lutar pelos direitos e facilitar o acesso à comunidade aos mesmos.

O Grupo de jovens e adultos Autistas “Nada sobre nós, sem nós”, teve seu primeiro encontro. O projeto busca apoiar jovens e adultos autistas que não tem acesso á serviços terapêuticos e de socialização. Desta forma, profissionais do serviço terapêutico multidisciplinar, de forma voluntária e fora de seu horário de trabalho, vem dando este apoio à este grupo que se reúne na sede da AMA Itajaí.



1º Encontro do grupo de jovens e adultos autistas, “Nada sobre nós, sem nós.”

Os atendimentos individuais pelas especialidades de psicologia, fonoaudiologia e terapia ocupacional, foram mantidos, conforme cronograma. No entanto, neste mês tivemos nova contratação de uma terapeuta ocupacional, para suprir a vaga que ficou aberta no final do mês anterior e a saída de uma fonoaudióloga, que trabalhava 40 horas semanais, e entrada de duas para substituição. No entanto, durante o tempo de saída e entrada, alguns atendimentos não puderam ser realizados, tendo a instituição devolvido à secretaria os recursos oriundos desta falta de atendimento. No entanto, antes do término do mês de junho o quadro de profissionais foi restabelecido, com a contratação de duas fonoaudiólogas e uma terapeuta ocupacional.

Os estudos de caso e planejamento individual de atendimento, foram mantidos em dia neste mês. A necessidade de atualização constante do planejamento individual de atendimento se dá para que as demandas a serem atendidas sejam alcançadas. Desta forma, cada profissional avalia e registra as devidas considerações das evoluções alcançadas e com isso planeja as novas etapas dos atendimentos.

As reuniões de equipe, visando o planejamento das atividades comuns e trocas sobre as evoluções dos atendimentos individuais, são mantidas durante a semana e também aos sábados. Neste mês se verificou necessidade de orientações diretas e com tempo além dos intervalos de atendimentos a serem feitas aos pais e mães das crianças e adolescentes atendidos.

Desta forma, foi realizada em data extra dos atendimentos individuais das crianças e adolescentes, atendimentos aos responsáveis das mesmas que apresentavam demandas a serem trabalhadas. Desta forma, os profissionais de forma multidisciplinar, atenderam e orientaram alguns pais de forma individual, buscando explicar as demandas e criar formas de intervenção que vão além do ambiente terapêutico.

Tem-se percebido ainda significativo número de famílias que estão em situação de vulnerabilidade social. Desta forma, a Assistente Social, junto de outros

ama-itajai@hotmail.com

(47) 99243-0472

amaitajaitea



profissionais do serviço terapêutico, faz esta análise e são encaminhadas visitas ou agendados atendimentos para confirmar as necessidades junto às famílias. Com isso, é feito um mapeamento das necessidades e as cestas básicas passam a ser montadas com as doações que são recebidas, ou adquiridas com recursos próprios quando necessário. Em visita às famílias as cestas são entregues, ou as famílias retiram na sede quando indicado.

No final mês de junho tivemos o desligamento do projeto de Augusto Inácio, André Felipe Regis Vicentin e Davi de Souza Rodrigues, sendo que suas vagas serão ocupadas no mês de julho por João Vinicius Seixas da Silva, Anthoni Samuel Bezerra e Lorenzo Saldanha Nascimento de Jesus. Inicialmente foram realizadas entrevistas de acolhimento e anamnese com os responsáveis, para então poder iniciar os atendimentos com as crianças e adolescentes, tendo em vista que à equipe precisa destas informações preliminares para este início.

O processo de adaptação ao atendimento é gradativo, ocorrendo, dependendo da criança ou do adolescente, de forma mais leve ou com maior severidade. Com isso, exige que os profissionais organizem os horários, as formas de intervenção e alinhem com às famílias os modos de acesso a sala.

Tendo em vista que muitas vezes, no início, os responsáveis participam dos atendimentos em sala para que este processo de adaptação ocorra de forma efetiva e possa favorecer a vinculação com os profissionais da equipe técnica. Quando esta evolução vai ocorrendo, os responsáveis aos poucos, a cada atendimento, vão deixando a sala e o profissional vai permanecendo somente com a criança ou adolescente.

A AMA Itajaí também participou, com vem sempre fazendo, da reunião do COMDICA - Conselho dos Direitos da Criança e do Adolescente, neste mês sendo realizados os encaminhamentos da eleição dos novos conselheiros. A AMA também participou da reunião do Fórum das Entidades.

No dia 22 de junho, ainda em comemoração ao Dia do Orgulho Autista, a diretora financeira da AMA Itajaí, Sra. Bruna Aze, fez uso da tribuna da Câmara de

ama-itajai@hotmail.com

(47) 99243-0472

amaitajaitea



Vereadores do município de Itajaí. No ato foi falado sobre a importância da inclusão, o respeito a diversidade e o acesso aos serviços e direitos para todas as pessoas com diagnóstico do Transtorno do Espectro Autista – TEA. Também foi destacado o Serviço Terapêutico Multidisciplinar, e o bem que este gera para as 150 crianças e adolescentes.

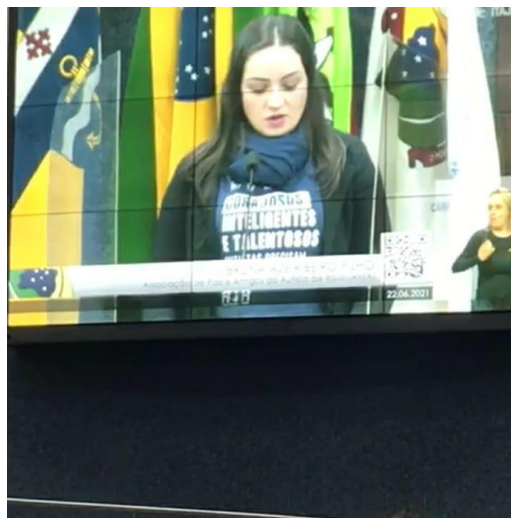

Fala da diretora Bruna Aze na tribuna da Câmara de Vereadores

Tendo em vista melhor alinhamento dos trabalhos realizados foi feita uma reunião na Secretaria de Promoção da Cidadania, visando esclarecer detalhes do projeto e também organizar o serviço seguindo o mesmo. Cabe destacar o pronto acolhimento e as orientações recebidas como valiosas para manutenção do serviço.

Também a título de alinhamento de protocolos, foi realizada uma reunião e visita ao CTEA - Centro Terapêutico Especializado em Autismo, juntamente com a presidente Alexandra Rodrigues, o coordenador técnico José Hermínio, apresentou as demandas necessárias e recebeu as orientações para serem repassadas às famílias que buscam por este serviço.

Tendo em vista que, muitas famílias, buscam à AMA para avaliação diagnóstica, sendo que não realizamos este serviço e os encaminhamentos são feitos

ao já citado CTEA e também ao CER- Centro Especializado em Reabilitação Física e Intelectual, na UNIVALI. Conforme orientação recebida, via unidade básica de saúde.

Podemos concluir que o Serviço Terapêutico Multidisciplinar atendeu seus objetivos no mês de junho, ainda que com a falta de alguns profissionais que ocasionaram a devolução desta parte da verba recebida, no entanto a equipe concluiu o mês com a equipe restabelecida.

Os atendimentos já vêm apresentando evoluções nas crianças e adolescentes que são compartilhadas pelas famílias nos atendimentos e em outros momentos diversos, assim como pelas redes sociais.



Registro Semanal de Atendimento

Ainda estando em pandemia, se mantém as precauções em torno da higiene, sanitização e limpeza de ambiente e pessoas que frequentam à sede da AMA Itajaí. No entanto, o COVID-19 ainda afeta a frequência, o que também impacta na evolução dos atendimentos. Assim como a impossibilidade de realizar grupos, o que está sendo planejado para que em breve se possa iniciar.

ama-itajai@hotmail.com

(47) 99243-0472

amaitajaitea



As atividades alusivas ao dia do Município e ao Dia do Orgulho Autista foram as que mais movimentaram o mês de junho. Sendo que estes movimentos envolveram crianças, adolescentes, famílias e profissionais. Todo o serviço realizado ficou exposto na sede e trabalhou demandas como autoestima e valorização nos atendidos pelo projeto.

Ainda cabe concluir que a parceria dos pais e mães, assim como outros responsáveis envolvidos, tendo sido primordial para evolução do serviço. Com isso as reuniões e atendimentos, visando aproximação da equipe técnica com estes, tem gerado bons resultados. A maior parte do tempo da semana as crianças e adolescentes estão com seus responsáveis, e com isso é muito importante que estes tenham condutas alinhadas com os profissionais.

Com os projetos em parceria com o Arte nos Bairros, tem se percebido também que o espaço físico da sede está se tornando pequeno. Já se inicia um movimento junto à diretoria da Instituição para viabilizar uma mudança para um novo espaço. Vem sendo planejada como se dará esta alteração.

A equipe técnica vem se esforçando para realizar os atendimentos de forma a suprir as demandas apresentadas. O resultado apresentado pelas famílias corrobora este esforço. Os registros protocolares se mantêm, seja na evolução dos atendimentos diários individuais, seja no planejamento e registro do Plano Individual de Atendimento.

Tem-se percebido que as demandas relativas à locomoção até a sede da AMA para atendimento são as que mais dificultam o acesso das famílias ao serviço. Seja pela indisponibilidade de ônibus, preço do combustível ou preço excessivo de carros de aplicativo para transporte. Com isso a doação de cestas básicas tem sido uma forma da AMA colaborar nestas questões, buscando diminuir os gastos com alimentação e com isso os recursos da família serem direcionados ao transporte.

JULHO

Os atendimentos individuais pelas especialidades de psicologia, fonoaudiologia e terapia ocupacional, ocorreram conforme planejado no Plano Individual de Atendimento de cada criança e adolescente vinculados ao projeto. Também se mantiveram, conforme já explanado anteriormente no relatório do mês de junho, os estudos de caso, visando aprofundar conhecimento e ampliar intervenções em casos específicos que exigem mais atenção de manejo e avaliação das demandas.

REGISTROS DA SEMANA NA AMA REGISTROS DA SEMANA NA AMA



REGISTROS DA SEMANA NA AMA REGISTROS DA SEMANA NA AMA

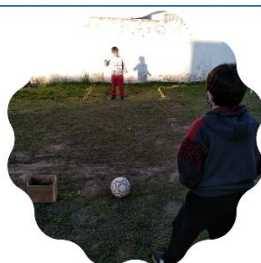

Registros semanais de atendimento

Para este suporte, também as reuniões de equipe foram momentos de troca e de aprofundamento de conhecimento. Nesta ocasião também foi realizada uma formação para manter a atualização nas pesquisas e também a diretoria pode apresentar à equipe técnica detalhes sobre organização e visão da AMA Itajaí, seja no

ama-itajaí@hotmail.com

(47) 99243-0472

amaitajaitea



que se refere a sua criação e história, assim como a forma de trabalho e objetivo de existência da AMA, visando a autonomia e independência das crianças e adolescentes assistidos pelo projeto e demais associados, crianças e adolescentes não assistidos pelo projeto e autistas adultos.



Recursos adquiridos para atendimentos

A AMA busca, por meio do projeto, o desenvolvimento de cada criança e adolescente, possibilitando uma maior e melhor interação com o meio em que está inserido. Os desafios são constantes, tendo em vista as limitações familiares e sociais existentes. A falta de conhecimento e preconceito, ainda estão como os maiores limitadores do desenvolvimento de muitas crianças e adolescentes.

Desta forma, a manutenção de reunião com os responsáveis é essencial. Muitos não conseguem acolher a possibilidade de autonomia e independência de seus filhos, mantendo comportamentos ou rotinas que impossibilitam esta superação. Nas reuniões com os pais ou profissionais podem indicar manejos e orientações práticas a serem realizadas com as crianças e adolescentes, visando com que as intervenções feitas nos atendimentos se prolonguem na semana.



Reunião de equipe e estudo de caso

Também a visita às famílias, é uma forma de levantar estas demandas da rede de apoio, e também verificar in loco as necessidades familiares. A Assistente Social e o Coordenador Técnico, tem realizado estas visitas às famílias. Percebe-se, nos retornos dados pelas famílias que as evoluções tem sido positivas, no entanto, sempre há demandas a serem trabalhadas.

Este mesmo alinhamento é necessário ser feito com as escolas. No entanto, devido as questões de limitação de horário, seja dos profissionais na AMA, seja dos professores na escola, nem sempre é possível esse agendamento. Há, no entanto, um esforço por parte das escolas e dos profissionais da AMA para que estes encontros sejam possíveis. Então, normalmente de forma online, as reuniões ocorrem, visando o mesmo objetivo com os encontros aos pais, alinhar as orientações e formas de manejar as demandas das crianças e adolescentes.

Ainda nesta relação AMA família, verifica-se a manutenção de apoio para as necessidades básicas de algumas famílias. Devido às questões relativas à pandemia, seja pela perda de emprego ou pela diminuição de ganhos, muitas famílias estão em vulnerabilidade. Desta forma, a Assistente social mantém os trabalhos relativos a diagnóstico de famílias e a doação de cestas básicas. Tendo em vista que a economia com a alimentação permite o direcionamento deste gasto para outras necessidades, como pagamento do transporte para vir às terapias.



Doação de Cestas Básicas

Os dias de frio intenso, também implicaram em faltas por parte dos atendidos pelo projeto, assim como o aumento de casos de resfriado e doenças. Também nestas questões se busca dar suporte, as parcerias com a UNIMED e outras clínicas possibilita acesso a atendimentos de saúde, quando não suprido pelas unidades básicas. Este contato também com a rede de saúde é feito pela Assistente Social, que prontamente atende demanda relativas a estas questões.

Como forma de arrecadação de fundos para a Associação, aconteceu no mês de julho, dia 18, o 3º Carreteiro Solidário. Pareceria realizada com a BJ Refeições, que disponibilizou o espaço para preparação e para servir o carreteiro, assim como os entregadores e outros profissionais. Algumas famílias também foram buscar para poder se alimentar em suas casas. O carreteiro contou com intensa colaboração de todos, equipe técnica, voluntários, diretoria, familiares e autistas. O evento ajudou de forma significativa tanto em promover o entrosamento e mutua colaboração, como financeiramente para manutenção das atividades.

Como forma de divulgar o evento acima citado, a AMA de Itajaí foi convidada e também solicitou a participação em programas de Rádio e TV em nossa cidade, sendo eles na: Conceição FM, Programa Rádio CBN - Café debate e Programa

ponto a ponto TVBE Itajaí. Nestas oportunidades, os participantes em nome da AMA fazem a devida divulgação e referência do Serviço Terapêutico Multidisciplinar e da parceria que é estabelecida com a Prefeitura Municipal de Itajaí, por meio da Secretaria de Promoção da Cidadania e com o COMDICA.



3º Carreteiro Solidário – AMA Itajaí

Nestas participações é significativo o retorno dado pela audiência no reconhecimento dos trabalhos realizados pela AMA Itajaí. As famílias associadas que interagem e retornam sobre as evoluções e ganhos que obtiveram pelos trabalhos realizados com as parcerias. Também demais pessoas que posicionam os trabalhos realizados pela AMA no que tange a conscientização e outros temas relativos ao Autismo em nosso município.

Ainda como forma de arrecadar fundos para a Associação foi lançado o Projeto Casa Cofrinho. Neste projeto, pequenos cofrinhos em formato de casa são disponibilizados em comércios da região para arrecadar doações. Esta ação visa a construção da nova sede em terreno doado, também em parceria com a Prefeitura Municipal.

ama-itajai@hotmail.com

(47) 99243-0472

amaitajaitea



Neste mês de julho, em parceria com acadêmicos da Universidade do Vale do Itajaí – UNIVAL, foi realizado um trabalho de extensão universitária sobre aromaterapia e seus benefícios. Conforme apresentado pelos acadêmicos é comprovado atualmente a ação terapêutica dos óleos essenciais via inalação, visto que possuímos inúmeros receptores olfativos que ao receberem as moléculas químicas de óleo essencial, envia uma resposta rápida para nosso sistema límbico, que é responsável por nossas emoções. Favorecendo assim uma abordagem de terapia integrativa para autistas e cuidadores.

A existência da AMA teve seu impulso inicial no desejo de trazer informação e conscientização sobre Autismo para a sociedade. Portanto, faz parte do seu fazer a realização de palestras sobre o tema. A Paróquia Dom Bosco, tendo percebido a necessidade de trabalhar este tema com seus catequistas, convidou a AMA para uma palestra. Realizada por membros da diretoria da associação pode aprofundar o tema e também divulgar os trabalhos prestados, assim como a parceria deste projeto com a Prefeitura Municipal por meio da Secretaria de Promoção da Cidadania e o COMDICA.

A Universidade do Vale do Itajaí – UNIVALI, tem sido uma parceria forte em várias áreas. Expandindo ainda mais esta parceria, foi realizada uma reunião para início do estágio de Fonoaudiologia na AMA Itajaí. O estágio faz parte do currículo obrigatória do curso, ocorre de forma voluntária, sem ônus para a Associação. Os estágios ocorrerão de forma semanal, com seis alunas e professora supervisora em campo. Somará aos trabalhos já realizados e as demandas ainda serão definidas junto às alunas. Busca-se trabalhar as demandas que não conseguimos alcançar de forma efetiva com o projeto do serviço multidisciplinar, seja no apoio às escolas ou às famílias.

Também em parceria com UNIVALI, teve início uma pesquisa de Mestrado sobre as relações entre as características comportamentais da criança com Transtorno do Espectro Autista, Estresse Parental e Relacionamento Conjugal. Esta pesquisa se soma aos trabalhos realizados, tendo em vista que levanta demandas que podem

ama-itajai@hotmail.com

(47) 99243-0472

amaitajaitea



ajudar na elaboração de intervenções, tanto para somar nos trabalhos com as famílias, assim como nos planejamentos dos profissionais da equipe técnica para os atendimentos individuais e em grupo.

Foi realizada uma reunião com Secretaria da Educação – Educação Especial, visando alinhar procedimentos e protocolos. Também na reunião foram tratados sobre algumas crianças e adolescentes atendidos, aproximando a relação da Associação com o âmbito escolar. Ainda que sejam demandas distintas, o serviço terapêutico vai trabalhar as demandas comportamentais e de rotina, não as pedagógicas, mas pode facilitar o acesso dos profissionais da educação às crianças e adolescentes.

A AMA de Itajaí mantém sua participação no Fórum das Entidades e no COMDICA. Sendo que neste mês houve eleição do Conselho, ficando a AMA como terceira suplente. Ainda por ser uma entidade nova, busca estar junto com as demais para promover os direitos das crianças e adolescentes em nosso município.

Foi estabelecida também uma parceria com Colégio São José. Em reunião com a Diretora Irmã Leodi, o coordenador técnico José Hermínio, estabeleceu parceria para utilização do espaço interno e aberto para realização de grupos com as crianças e adolescentes. O Colégio prontamente disponibilizou o espaço e desta forma os grupos terão início. Devido as questões da pandemia, o espaço da sede da AMA é reduzido e pouco arejado, com esta parceria se poderá reunir os grupos de forma mais segura.

No final do mês também aconteceu a avaliação do Concurso de Desenhos, na Galeria da UNIVALI. Artistas de nossa cidade, de forma voluntária avaliaram os desenhos feitos pelos participantes. A entrega das premiações será dada na exposição de arte que acontecerá em agosto. A participação dos associados atendidos pelo Serviço Terapêutico no Concurso de Desenho foi significativa, tendo em vista a estimulação ocorrida nos atendimentos e o incentivo dado aos mesmos.

O mês de julho também foi de luto para AMA Itajaí. Devido ao falecimento de duas pessoas que impactaram significativamente em nossa história. No dia 17 de julho faleceu a associada Evellyn Victória, com dez anos de idade, atendida pelo

ama-itajai@hotmail.com

(47) 99243-0472

amaitajaitea



projeto desde 2019 e no dia 31 de julho, faleceu a D. Telma dos Santos, mãe do Matheus, autista, e uma das primeiras famílias associadas à AMA Itajaí, colaborando muito com a criação e fundação jurídica da Associação. Nossa gratidão a essas duas mulheres que de forma tão distintas iluminaram a AMA de Itajaí com suas presenças.

Além da Evellyn Victória que deixou de ser atendida pelo projeto, Erick Wolner, Theo Henrique e Isis Oliveira Silva se desligaram, sendo suas vagas ocupadas por Antonio Carlos Lima da Silva, Julia de Freitas Soares, Matheus Alves Galdino e Kethelyn dos Santos Barcelos. Após processo de entrevista inicial e anamnese com os pais, os atendimentos tem início.

Conclui-se assim que o Serviço Terapêutico Multidisciplinar atendeu seus objetivos no mês de julho. Realizando os atendimentos de forma individual e a partir das demandas levantadas atendendo de forma multidisciplinar. Tendo já alinhadas as intervenções com famílias e escolas, os profissionais dão passos para realização de grupos maiores, visando trabalhar demandas específicas com as crianças e adolescentes.

Os cuidados em relação a propagação do COVID 19 são mantidos. Percebe-se que o maior número de vacinados dá mais segurança para as famílias virem aos atendimentos. No entanto, como ainda estamos em pandemia os protocolos são mantidos e a sanitização de todo o ambiente ocorre semanalmente sendo realizada por profissionais habilitados. A disponibilização de máscara, álcool 70% e outros recursos são mantidos para segurança da equipe e famílias.

O apoio às famílias se mantém nas doações, reuniões e orientação. Com o decorrer do projeto é perceptível a aproximação que ocorre entre Associação e famílias, sendo que esta proximidade aumenta os ganhos e melhora a comunicação. As famílias são importantes para a evolução do tratamento, pois é nelas que as crianças e adolescentes estão a maior parte do tempo na semana.

Parcerias com a UNIVALI, Colégio São José, e outras entidades, reforça o reconhecimento e a posição que ocupa a AMA Itajaí em nosso município. A visibilidade que o trabalho realizado bem trazendo, faz com que a AMA seja requerida

ama-itajai@hotmail.com

(47) 99243-0472

[amaitajatea](https://www.facebook.com/amaitajatea)



para palestras, formações e outros eventos, que infelizmente não consegue atender a todos devido a questões de tempo e espaço. Mas, cabe destacar que este reconhecimento também reforça a parceria estabelecida com a Prefeitura, por meio da Secretaria de Promoção da Cidadania e do COMDICA.

O trabalho da Assistência Social também reforça a parceria com os setores de apoio e acolhimento do município. Seja em reuniões online com as famílias ou em visitas. O acesso às informações e a rede por meio do CRAS e CREAS, também é orientado pela AMA, para viabilizar acesso aos serviços.

Os direitos também são acessados por meio da AMA Itajaí, tendo em vista que a carteira municipal e estadual do Autista são também emitidas pela AMA. A carteira Estadual é um novo passo dado pela AMA, e possibilita agora este acesso a todos do município e região.

Desta forma a AMA Itajaí mantém seu trabalho sendo realizado. Os passos para a mudança da sede para atender melhor a todos estes serviços se mantém, com programação para ocorrer no mês de agosto. Com espaço mais amplo todos os atendimentos poderão ocorrer de forma mais satisfatória.

AGOSTO

Os atendimentos individuais pelas especialidades de psicologia, fonoaudiologia e terapia ocupacional, ocorreram conforme planejamento. Percebeu-se que o aumento do número de pessoas vacinadas em nossa cidade de Itajaí tem afetado significativamente no aumento das presenças nos atendimentos. Isso implica diretamente na evolução das demandas a serem trabalhadas.

Os estudos de caso tem se mantido entre a equipe, assim como as intervenções multidisciplinares no decorrer da semana. Tendo sido identificado no planejamento individual de atendimento demandas semelhantes de intervenção, os profissionais de forma multidisciplinar organizaram-se para atendimento em pequenos grupos.

ama-itajai@hotmail.com

(47) 99243-0472

amaitajaitea



REGISTROS DA SEMANA NA AMA



REGISTROS DA SEMANA NA AMA



REGISTROS DA SEMANA NA AMA



REGISTROS DA SEMANA NA AMA



Registros Semanais de Atendimento

Esta forma de intervenção, que é o fio condutor do objeto deste projeto, ou seja, o atendimento multidisciplinar, favorece de forma significativa o atendimento de crianças e adolescente diagnosticadas com Transtorno do Espectro do Autismo. Cabe destacar que entre as características diagnósticas do TEA se referem principalmente à comunicação e interação social, e a comportamentos repetitivos ou restritos, assim sendo os grupos permitem intervenções específicas para trabalhar estas demandas.

Na reunião de Equipe Técnica são partilhadas as intervenções realizadas e também são feitos os planejamentos para os próximos atendimentos. Com a diminuição dos casos ativos e o aumento da vacinação, os grupos podem ser realizados de forma mais ampla, além das salas de atendimento. Tendo em vista que os profissionais já conseguem definir demandas semelhantes de intervenção, fica mais efetivo a criação e planejamento de atividades realizadas em grupos maiores.

ama-itajai@hotmail.com

(47) 99243-0472

amaitajateia



Os grupos com Crianças e Adolescentes ocorreram nas dependências do colégio São José, conforme parceria estabelecida. O espaço amplo, permite mais segurança em relação à pandemia e ao mesmo tempo possibilita a interação social e o trabalho com as demandas levantadas.

Foram organizados quatro grupos, tendo em cada um deles profissionais de referência na área de Psicologia, Terapia Ocupacional e Fonoaudiologia, divididos por faixa etária e demandas a serem trabalhadas. Os pais e mães, aguardaram em espaço separado e aproveitando este momento, a Assistente Social e a Presidente da AMA conduziram um grupo com os responsáveis, de acolhida e orientação.



Grupos Terapêuticos – Colégio São José - AMA

Também como forma de trabalhar as demandas de interação social, foi oferecido um lanche, com horários distintos para cada grupo. Desta forma, cada grupo pode se servir, trabalhando também demandas relativas a autonomia e independência.

O clima favoreceu, sendo um sábado de sol, possibilitando a utilização de toda extensão do espaço oferecido.

Os grupos ocorreram conforme planejado, com participação intensa das famílias, crianças e adolescentes. A equipe organizou os materiais necessários para as intervenções, possibilitando assim que as crianças e adolescentes pudessem usufruir do tempo com eficácia. Desta forma o sábado de manhã foi organizado com preparação do ambiente, início e conclusão das intervenções e organização final do espaço.

O atendimento aos responsáveis também realizado como costume no decorrer do mês com as orientações e acolhimentos, foi favorecido com a possibilidade de trocas ocorridas em grupo, durante o atendimento das crianças e adolescentes em grupo, conforme citado anteriormente. Pais e mães ouvindo experiências de outros pais e mães reforçam condutas, dividem angústias e também fortalece a união com a Associação. Demandas comuns são partilhadas, assim como manejos familiares que colaboram no desenvolvimento das crianças e adolescentes em suas casas.

Esta reunião de pais e mães também permitiu que todos tomassem conhecimento da Associação de forma mais efetiva, também compreendessem a parceria estabelecida com a Secretaria de Promoção da Cidadania e o COMDICA. Percebeu-se que nem todos tinham esta compreensão e uma explicação dos procedimentos e encaminhamentos favoreceu este entendimento.



Grupos Terapêuticos – Reunião com Responsáveis - Colégio São José – AMA

No que se refere ao atendimento às escolas, tem-se percebido uma demanda crescente que nem sempre é possível ser atendida de forma efetiva devido ao tempo e espaço disponível. Desta forma os profissionais da equipe técnica de forma organizada e planejada buscam oferecer o apoio necessário, seja por ligação, chamada de vídeo ou orientação por escrito para às escolas. Tem-se percebido também uma demanda crescente de solicitação de relatórios, tanto para fins de benefícios, como para fins médicos. A elaboração dos mesmos exige tempo e atenção dos profissionais da equipe técnica, que muitas vezes precisam se utilizar de tempo extra horário para sua efetivação.

A doação de Cestas Básicas permanece ocorrendo para atender à demanda das famílias que estão em vulnerabilidade social. O trabalho da Assistência Social tem sido efetivo neste sentido, tendo em vista a crescente demanda de necessidade, mas também a crescente colaboração das doações. No mês de agosto, como forma de fomentar o apoio das famílias aos trabalhos realizados foi lançada uma ação interna de arrecadação de fundos, onde cada pessoa poderia dar um palpite sobre a quantidade de balas e chocolates que havia dentro de um vidro lacrado, cada palpite custaria o valor de R\$ 1,00 (um real). Todo o valor arrecadado nesta ação foi direcionado para compra de cestas básicas e doadas às famílias.

Como forma de arrecadação de fundos para Associação, conforme citado no relatório do mês anterior, a AMA Itajaí em parceria com a Universidade do Vale do Itajaí – UNIVALI, organizou a exposição coletiva de artistas – Ação Beneficente - AMA Itajaí. Esta exposição contou com a participação de vários artistas de Itajaí e região que doaram obras para que o valor arrecadado com sua venda total ou parcial. A exposição também contou com a participação de adolescentes atendidos pelo Serviço Terapêutico Multidisciplinar, que pintaram e doaram quadros para doação e venda.

A abertura da exposição ocorreu no dia 04 de agosto e se manteve aberta até o dia 25 de agosto. Contou com significativa participação da comunidade e dos associados. Também com a presença de alunos do Colégio de Aplicação da UNIVALI

ama-itajai@hotmail.com

(47) 99243-0472

[amaitajaitea](#)



e de outras entidades que visitaram a exposição. A exposição também foi um momento de grande divulgação dos trabalhos da AMA, assim como de conscientização e aproximação dos temas relacionados ao Transtorno do Espectro Autista, com a comunidade em geral. Na ocasião da abertura também foi citada a Prefeitura Municipal e a parceria do Projeto Terapêutico Multidisciplinar estabelecida com a Secretaria de Promoção da Cidadania e o COMDICA. A venda de quadros colaborou com o atendimento das demandas relativas aos trabalhos da AMA.



Ação Beneficente – AMA - UNIVALI

Também na ocasião foi divulgado o resultado do 1º Concurso de Desenho da AMA Itajaí, com o tema “Quem AMA cuida”, o concurso contou com cinco inscrições em três categorias. Como premiação foi confeccionada uma caneca com o símbolo da AMA e os desenhos feitos pelas crianças e adolescentes. Tendo passado por avaliação de uma equipe de artistas de Itajaí, os jurados justificaram que todos cumpriram os requisitos e desta forma todos foram premiados. A ação movimentou a expressão artística na associação.

Mês de agosto também se celebra o dia dos pais, no segundo domingo. Como ação foi sorteada uma cesta de produtos entre os pais. Estudos indicam e também a observação na sede aponta que a participação dos pais no processo de condução e acompanhamento das intervenções terapêuticas dentro do Espectro Autista são

pequenas comparada às mães. Levanta-se aí uma demanda a ser trabalhada, no que se refere a motivação e compreensão da importância desta presença no processo de intervenção de seus filhos e filhas, assim como o entendimento da corresponsabilização neste processo.

O grupo de Autistas Adultos - "Nada Sobre Nós sem Nós" mantém seus encontros de forma semanal. Sendo que os profissionais do serviço terapêutico têm dado apoio ao grupo, de forma voluntária em horários fora do atendimento do projeto. Esta colaboração é também uma forma de pensar no futuro das crianças e adolescentes que hoje são atendidos e que futuramente, ao completar 18 anos, tendo que sair do projeto, terão uma forma de se manterem em desenvolvimento e interação.

Entre os dias 23 e 27 de agosto aconteceu na AMA Itajaí a Semana da Psicologia. Esta semana visa fazer conhecer tanto os trabalhos da psicologia como os profissionais desta área que estão atuando na AMA. Sendo que no dia 27 de agosto é o dia da psicóloga e do psicólogo esta semana faz com que seja celebrada esta profissão tão importante no desenvolvimento das crianças e adolescentes. No decorrer da semana foram sendo divulgada nas redes sociais as fotos, entrevistas e outras informações sobre os profissionais, sobre a psicologia e também sobre às estagiarias de psicologia que estão na AMA em parceria com a UNIVALI.

Como parte desta semana, ocorreu uma transmissão ao vivo pelo Facebook onde os associados autistas Noah Vieira Hasse, Ana Beatriz Bernardino e João Vitor Monari, entrevistaram as psicólogas Sarah Elizabeth e Daniela Diniz, a transmissão foi mediada pelo psicólogo José Hermínio, foi um momento de muita interação e diversão, onde os autistas foram os protagonistas deste evento. Além dos psicólogos citados a AMA conta em seu grupo com a psicóloga Narjara dos Santos e Andressa Cesa, que por motivos de agenda não puderam participar da transmissão ao vivo. No entanto, o objetivo de trabalhar a autonomia e independência dos autistas, assim como a capacidade de assumir responsabilidade, foi alcançada tendo em vistas a criança e adolescentes que conduziram este momento.

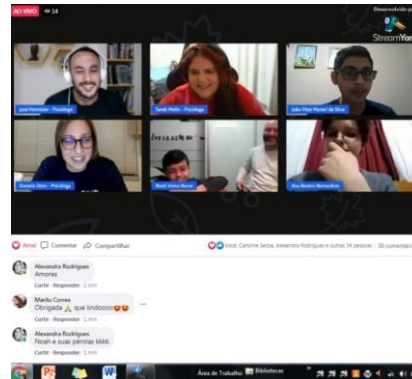

Transmissão ao Vivo – Autistas entrevistando Psicólogos

Neste mês também teve início o Estágio de Psicologia e fonoaudiologia – UNIVALI. Esta parceria possibilita uma ampliação das intervenções, principalmente no que se refere a acolhimento e orientação das famílias, demandas que os profissionais do serviço terapêutico não conseguem atender com a profundidade devida, tendo em vista a limitação de tempo. Portanto, as estagiárias acompanham os profissionais e dão suporte, dentro daquilo que é orientado pelos orientadores da UNIVALI, alinhados com a supervisão da AMA. Os estagiários sempre atuam de forma supervisionada e monitorada.

Também é perceptível uma responsabilidade social e acadêmica da AMA em relação ao tema do autismo na cidade e na universidade. Desta forma os estagiários, ainda em período de formação se aproximam das demandas relativas ao autismo e assim sendo aumenta-se o interesse, pesquisa e estudos na área, fomentando assim a ampliação de profissionais na área do autismo.

Tendo em vista a crescente demanda e como forma de atender com mais qualidade tanto o Serviço Terapêutico como demais projetos a diretoria da AMA decidiu pela mudança da localização da sede. No término do mês de agosto foi finalizado o processo de aluguel da nova sede, e a mudança ocorrerá no início de setembro. Toda a organização desta ação foi feita de forma a não prejudicar o atendimento terapêutico, seja na qualidade, no tempo ou no planejamento dos

mesmos. As primeiras etapas da mudança já começaram na última semana de agosto, com a readequação do espaço.

A AMA de Itajaí também participou da Conferência Municipal de Assistência Social, sendo representada pela Assistente Social Maria Cristina. A participação nestes eventos é de suma importância, tendo em vista a criação de políticas públicas e serviços para atender às demandas desta área tão importante para as famílias. Percebe-se que as intervenções nesta área tem sido cada vez mais constantes, e necessidade de formação e aprimoramento segue nesta mesma direção.

Ao término do mês de agosto foi comunicado o desligamento por mudança de cidade de Carlos Heitor da Silva Cirino, sendo sua vaga preenchida no mês de setembro por Sara Helena Marques Pastein. Não havendo outras alterações no grupo de crianças e adolescentes atendidos. No grupo de profissionais a fonoaudióloga Jéssica Moraes Gomes, ampliou sua carga horária para 40h afim de atender a carga horária remanescente da saída da fonoaudióloga Manuela Brasil ao término do mês de julho.

Como forma de manter o estabelecimento de parcerias com outras entidades, foi realizada uma reunião com as profissionais do programa SADI I - Serviço de avaliação do desenvolvimento Infantil de Itajaí, promovido pela APAE de Itajaí. Esta parceria colabora numa demanda que a AMA não atende, que se refere à avaliação diagnóstica.

Na reunião COMDICA foi realizada a eleição do conselho e definição da mesa diretora. A AMA de Itajaí passa a integrar a Comissão de Análise e Aprovação de Projetos de Captação de Recursos (CAP), que irá viabilizar o acesso das entidades a chancela de projetos e também participará do Comitê de Gestão Colegiada da Rede de Cuidado e de Proteção Social de Crianças e Adolescentes Vítimas ou Testemunhas de Violência. A participação da AMA nesta comissão e comitê respalda a parceria com o Município e com a sociedade como um todo, visando promover os direitos das crianças e adolescentes em nossa cidade. A AMA Itajaí mantém sua participação na reunião do Fórum das Entidades, buscando também atender estas mesmas demandas.

ama-itajai@hotmail.com

(47) 99243-0472

[amaitajaitea](https://www.facebook.com/amaitajaitea)



Como forma de promover também a autonomia e independência foi estabelecida uma parceria com CAMIL – Navegantes, para divulgação de vagas de emprego. Também como forma de parceria e arrecadação de fundos, um evento realizado pelo Lions Clube Verde Vale denominado Food Truck solidário destinou parte da arrecadação para os trabalhos da AMA Itajaí.

No dia 28 de agosto é dia do Voluntário, na oportunidade foi feita uma menção de agradecimento nas redes sociais e nos grupos de WhatsApp da AMA Itajaí. Tendo em vista sermos uma Organização da Sociedade Civil, sem fins lucrativos, a participação de voluntários é de suma importância. Citamos também, como título de gratidão e parabenização o lançamento do livro Sentimento Autista, escrito Naty Souza que é integrante do nosso grupo de Autistas Adultos: Nada Sobre Nós, sem Nós.

O Serviço Terapêutico Multidisciplinar atendeu seus objetivos no mês de agosto. Tanto no que se refere aos atendimentos individuais nas especialidades de Terapia Ocupacional, Fonoaudiologia e Psicologia, assim como na área de Assistência Social. Conforme projeto apresentando o atendimento individual vai se desdobrando em intervenções multidisciplinares semanais, com pequenos grupos de atendimento, que reforçam as demandas a serem trabalhadas.

Como forma de trabalhar mais especificamente determinadas demandas, os grupos terapêuticos maiores, possibilitando ainda mais possibilidades de intervenção. Destaca-se a parceria com o Colégio São José para este fim, possibilitando assim a formação de grupos maiores com as crianças e adolescentes, e uma partilha e orientação com os pais e mães destas crianças e adolescentes.

Desta forma, o apoio e orientação aos pais e mães, agora se amplifica, tendo em vista que uma intervenção com os responsáveis em grande grupo possibilita maior tempo e também maior possibilidade de aprofundar determinados temas. Assim sendo, os trabalhos tem sido vigorosos e geram um retorno significativo dos envolvidos.

A demanda de atendimento as escolas tem se ampliado, e a necessidade de retomar as palestras com pais e mães voluntárias se torna evidente. Desta forma, o serviço terapêutico já comunicou a diretoria para retomar este trabalho com voluntários e assim atender esta crescente demanda. A diretoria já informou que está se organizando para este fim.

Os cuidados com a saúde das famílias e profissionais se mantêm, desta forma a sanitização de todo o ambiente ocorre de forma semanal. Também a disponibilização de máscaras e álcool 70%. Tendo em vista o fluxo intenso de pessoas na sede, estes meios são necessários de serem mantidos com atenção.

No que se refere aos demais projetos em parceria com a Fundação Cultural de Itajaí, de música, percussão, flauta doce e artesanato tem se mantido os trabalhos. Assim como os demais projeto e parcerias com outras entidades, como Nadar, Equoterpia, Artes Marciais e outros serviços. O alinhamento com os profissionais do Serviço Terapêutico Multidisciplinar e estas parcerias também amplia o tempo de intervenção e estimulação das crianças e adolescentes envolvidos no projeto.

Desta forma, é possível verificar a expansão do projeto e também a proporção que este trabalho vem tomando em nossa cidade. O retorno dado pelas famílias, escolas e outras pessoas envolvidas na vida das crianças e adolescentes atendidos são significativos e inspiram a continuidade dos trabalhos.

SETEMBRO

Os atendimentos individuais pelas especialidades de psicologia, fonoaudiologia e terapia ocupacional, ocorrem conforme planejamento. Ainda devido a mudança de sede ocorrida início da segunda quinzena do mês, os atendimentos se mantiveram, de forma que a Associação se organizou para não prejudicar o serviço. Assim sendo os atendimentos ocorreram, de forma presencial conforme planejamento, somente dois dias ocorrem de forma on-line, conforme comunicação

prévia, por meio de ofício, à Secretaria de Promoção da Cidadania. Cabe destacar que nenhum atendimento foi cancelado devido à mudança.

REGISTROS DA SEMANA NA AMA



REGISTROS DA SEMANA NA AMA



REGISTROS DA SEMANA NA AMA



REGISTROS DA SEMANA NA AMA



Registros semanais de atendimento divulgado nas redes sociais

Também as atividades relacionadas ao Serviço Social, seja no acolhimento às famílias e grupos de escuta, foram mantidas conforme planejado. Percebe-se que a necessidade de um encontro presencial tem sido evidente, assim sendo para o próximo mês pretende-se realizar um encontro desta forma. O serviço social também se estendeu na doação de roupas e alimentos para famílias em vulnerabilidade. Os encaminhamentos para consultas médicas, por meio de parceria com a UNIMED, foi mantido e tem possibilitado acesso à consultas médicas de famílias em situação de vulnerabilidade social.

ama-itajai@hotmail.com

(47) 99243-0472

amaitajaitea



Conforme já ocorre mensalmente, foram realizados estudos de caso entre a equipe multiprofissional. O estudo de caso sempre amplia a visão e perspectivas dos profissionais sobre os atendimentos realizados, tendo em vista que a troca de informações e experiências enriquecem as intervenções. Também os planejamentos individuais de atendimentos foram sendo realizados. O profissional de cada especialidade registra no início do mês os objetivos esperados para as intervenções daquele mês e ao término do mês faz as considerações devidas das evoluções alcançadas, sendo tudo registrado no prontuário da criança e adolescente.



Reuniões Equipe Técnica

Como forma de alinhamento comum as reuniões de equipe estabelecem os padrões do atendimento terapêutico realizado na AMA. Tendo por base o projeto do serviço terapêutico multidisciplinar, os alinhamentos com a equipe estabelecidos na reunião vão fortalecendo o fazer profissional das intervenções. A reunião de equipe também torna mais efetivo o serviço multidisciplinar do atendimento, sendo que o vínculo entre os profissionais é muito importante para que as atividades e atendimentos realizados em comum com as crianças e adolescentes tenham um resultado positivo.

Sendo mantida a parceria com o Colégio São José, foram realizados os grupos com crianças e adolescentes. Nos grupos têm-se trabalhado demandas específicas levantadas pelos profissionais da equipe técnica nos atendimentos individuais, os grupos trabalham em sua maioria a questões relacionadas com

ama-itajai@hotmail.com

(47) 99243-0472

amaitajatea



socialização, habilidades sociais, interação e comunicação. Também, devido as observações feitas nos atendimentos individuais foram realizadas atividades ligadas ao desenvolvimento de demandas sensoriais.



Grupos Terapêuticos – Colégio São José - AMA

Os grupos, realizados com a supervisão dos profissionais de cada especialidade ampliam também as intervenções individuais, tendo em vista que possibilita observar as crianças e adolescentes em um espaço diferente, e se relacionando com pares. Desta forma os grupos somam de forma significativa o processo terapêutico e a evolução das demandas de forma positiva.

Enquanto as crianças e adolescentes estão nos grupos, são realizadas reuniões com os pais e mães. Desta forma, a diretoria da AMA junto à assistente social trabalham demandas com este público alvo. Também neste momento é oportunizado

momento de fala livre, onde os responsáveis podem desabafar e partilhar sobre as dificuldades e demais situações vivenciadas no cotidiano familiar.



Reunião com pais e responsáveis

Desta forma os pais e mães se entendem corresponsáveis do processo terapêutico e assumem de forma mais efetiva seu papel nas demandas relacionadas as crianças e adolescentes.

Além da reunião realizada com os pais e mães que estão levando seus filhos e filhas aos grupos, foi realizada uma reunião on-line com todos os pais e mães vinculados ao projeto terapêutico multidisciplinar. A reunião foi realizada com a intuito de trabalhar temas gerais pertinentes ao atendimento como pontualidade, presenças, seguimento das orientações passadas pelos profissionais, entre outras demandas. Também na oportunidade de forma voluntária uma nutricionista conversou com os pais e mães sobre seletividade alimentar no autismo, demanda pertinente e relacionada significativamente ao autismo.

O atendimento aos responsáveis, além das reuniões citadas, se mantém antes e após os atendimentos individuais. Tendo em vista que nem todos os responsáveis conseguem estar presentes nas reuniões, o contato direto com os profissionais

favorece a aplicação das orientações e também fortalece a vinculação do terapeuta com a família.

Observa-se de forma crescente as demandas de orientação e acolhimento solicitadas pelas escolas. Os profissionais de forma conjunta buscam responder a estas demandas, sem afetar a evolução dos atendimentos. Como não há tempo previsto no projeto para este tipo de atendimento, alguns profissionais o fazem de forma voluntária, fora de seu horário de atendimento.

As crianças e adolescentes permanecem a maior parte do seu tempo semanal na escola, e com isso este trabalho em conjunto é extremamente importante para evolução dos atendimentos. Alinhar com professores os manejos de intervenção é necessário para as crianças e adolescentes recebam de forma ordenada os estímulos.

A AMA de Itajaí com sua representação participou das reuniões do COMDICA e também do Fórum das Entidades. A participação nestes espaços é importante, seja pela representatividade que estes ambientes proporcionam, assim como para defender pautas ligadas as necessidades de crianças e adolescentes com diagnóstico do Transtorno do Espectro Autista.

Visando atender de forma mais confortável as crianças, adolescentes, famílias, assim como diretoria, voluntários e profissionais, foi realizada no mês de setembro a mudança de sede para um ambiente mais amplo. A nova sede está localizada na Rua Herculano Corrêa, 101, no Centro de Itajaí.



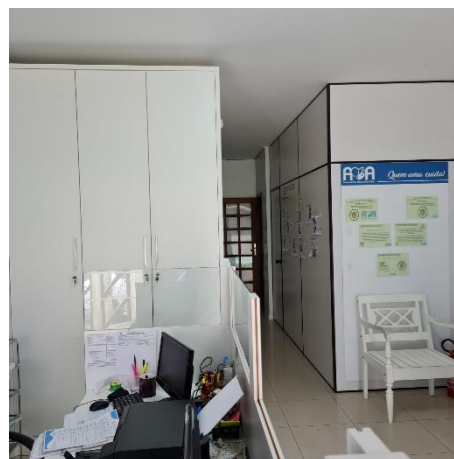

Nova sede

A nova sede é uma construção com três andares, bastante arejada e iluminada. Ampliando para mais do dobro de números de salas, tanto para

ama-itajai@hotmail.com

(47) 99243-0472

amaitajatea



atendimentos terapêuticos, como administrativos. Acomodando também de forma mais aconchegante o espaço para aulas de música e outros serviços.

A nova sede está em processo de organização, ainda com alguns ambientes em adaptação. Mas, cabe destacar que a nova sede tem duas salas para terapia ocupacional, duas salas para psicologia, duas salas para fonoaudiologia, uma brinquedoteca, uma sala de encontros, uma sala de acolhimento e assistencial social, uma sala de música, recepção, sala para administrativo, sala de espera, cozinha, cozinha para funcionários, espaço externa na frente e fundos, um banheiro adaptado, dois banheiros não adaptados, sala para equipe técnica.

Desta forma nova sede amplia as possibilidades de acolhimento e atendimento. Também favorece o acesso das famílias, por estar próxima a Avenida Marcos Konder a circulação de ônibus é maior e com isso as famílias têm maior possibilidade para vir à sede, devido a disponibilidade mais ampla de horários de ônibus coletivos.

Como parceria foi disponibilizado um terreno para estacionamento de carros. Percebe-se que estas mudanças também resultaram no aumento na frequência dos atendimentos.

No decorrer do mês de setembro foram comunicados os desligamentos de três crianças e adolescentes que faziam parte do projeto, são elas: João Pedro Vieira Rodrigues, Luiz Veronese e Leonardo Dalla Lima. Sendo que suas vagas foram substituídas por Matheus Felipe de Lima, Elisa Karyne e Luiz Henrique Schneider. A presença tem sido mais cobrada e com isso tem se gerado desligamentos devido a faltas.

A equipe técnica teve alterações neste mês. A terapeuta ocupacional Tayla Mach de Almeida, que realizava 30h semanais pediu desligamento no dia 14 de setembro, sendo substituída por Fernanda Moraes Dutra a partir de 21 de setembro realizando 19h30min semanais e Adriana Marinho Ribeiro a partir de 23 de setembro realizando 10h30min semanais. Esta especialidade é difícil de ser encontrada em



nossa região, por isso a necessidade de duas profissionais que tinham horários disponíveis para complementar a equipe da AMA.

Também no mês de setembro é celebrado o dia da secretária, como forma de reconhecimento celebramos este dia com as nossas assistentes técnicas, Mara Lucia Conceição e Adriana Lamim, também com Mara Jane que colabora na recepção, mas não está vinculada ao projeto. A acolhida é uma característica fundante da AMA Itajaí, por isso a importância das profissionais que executam este papel de forma tão afetiva.

Como fechamento do mês foi realizada a Semana de Valorização das Diferenças. Este evento em parceria com a Secretaria de Educação visa trabalhar nas escolas o respeito e tolerância com as mais variadas diferenças humanas, especialmente ligadas as pessoas com deficiência. Desta forma a AMA de Itajaí participou com sua diretoria, voluntários, profissionais, de palestras e formações sobre autismo.

Destaca-se a live realizada no dia 30, com o tema "O autismo e a importância da tríplice família, escola e terapia", contemplando a programação da semana da valorização das diferenças e tendo como participantes o psicólogo José Hermínio, a professora de Educação Especial Aline Seubert e a Diretora Pedagógica e mãe de autista Raphaela Martiniano fazendo considerações importantes da área terapêutica, pedagógica e familiar e como uma influencia no sucesso da outra.



ama-itajai@hotmail.com

(47) 99243-0472

amaitajatea



Divulgação e Live da Semana de Valorização das Diferenças

Conforme projeto do serviço terapêutico multidisciplinar os objetivos para o mês de setembro foram alcançados. Tendo em vista os atendimentos realizados de forma individual e também em grupos, e o retorno dado pelas famílias, percebe-se nas crianças e adolescentes as evoluções positivas buscadas. Fica evidente que o compromisso dos pais e mães, atrelados ao fazer da equipe técnica evidência avanços significativos no desenvolvimento.

Neste mês também foi possível perceber maior assiduidade aos atendimentos, sendo que a mudança de sede favoreceu, para grande maioria, esta melhoria de frequência.

Ainda que algumas famílias tenham pautado que ficou mais longe de sua residência a grande maioria preferiu a nova localização pela proximidade com pontos de ônibus com maior disponibilidade de horários.

Os grupos sejam eles terapêuticos com crianças e adolescentes, assim como com pais, mães ou responsáveis, também possibilitaram estreitamente de vínculos, seja com os profissionais, assim como com a instituição como um todo.

Foi vivível esta parceria também na mudança da sede quando muitos voluntários atenderam as necessidades e solicitações da instituição, grande maioria sendo pais e mães associados. O aumento do vínculo com a associação facilitou esta parceria.

Além disso foi positiva a participação junto as escolas, reuniões com outras entidades e participação na Semana de Valorização das Diferenças. Sempre comunicando a parceria com a Secretaria de Promoção da Cidadania e com o Conselho de defesa dos Direitos das Crianças e Adolescentes, fica perceptível o trabalho realizado pela AMA na sociedade itajaiense e os efeitos que este trabalho gera nas crianças e adolescentes nos seus mais variados espaços sociais.

Os resultados obtidos pela aplicação do serviço terapêutico multidisciplinar são visíveis e também os reconhecimentos dados pelos familiares, professores e profissionais médicos que acompanham nossas crianças e adolescentes atendimentos. Estes retornos fortalecem o trabalho e incentivam na sua continuidade e manutenção, mesmo em meio a tantos desafios financeiros e sociais.

OUTUBRO

Os atendimentos individuais pelas especialidades de psicologia, fonoaudiologia e terapia ocupacional, ocorreram conforme objetivos elencados no planejamento individual de atendimento. Também o Serviço Social se manteve atuante em suas atividades, seja nos atendimentos individuais às famílias, assim como nos encaminhamentos e grupos. Cabe destacar que os grupos acompanhados pela assistente social têm apresentado resultados significativos na adesão aos trabalhos voluntários na associação, no comprometimento com a terapia e principalmente no apoio mútuo entre as famílias.

REGISTROS DA SEMANA NA AMA REGISTROS DA SEMANA NA AMA



Registros dos Atendimentos publicados nas redes sociais

ama-itajai@hotmail.com

(47) 99243-0472

amaitajaitea



Esta adesão se percebeu bastante presente no processo de mudança e adaptação da nova sede. Ainda neste mês ocorreram atividades pertinentes a estes serviços, e a colaboração de pais e mães voluntárias foi fundamental. Desde serviços estruturais, assim como organização e limpeza.

A maior participação das famílias, também faz com que os estudos de caso sejam acrescidos com mais informações, tendo em vista os contatos dos profissionais com as famílias, e assim vão se ampliando as percepções. O planejamento individual de atendimento, vai se concretizando conforme objetivos definidos e a cada mês as considerações de cada objetivo possibilitam a continuidade das intervenções ou alteração dos mesmos. O planejamento individual dos atendimentos é o que norteiam as intervenções profissionais.

As reuniões de equipe também possibilitam as trocas entre profissionais, fortalecendo as intervenções. As reuniões ocorrem antes e após os grupos organizados com as crianças e adolescentes. Podendo também os profissionais avaliarem os serviços prestados e partilharem entre si sobre as percepções de evoluções alcançadas.

Tendo se mantido a parceria com o Colégio São José, os grupos com crianças e adolescentes tem ocorrido conforme agenda. Nestes grupos são trabalhadas demandas específicas que foram levantadas nos atendimentos individuais. Assim sendo cada grupo de profissionais composto por profissionais de psicologia, terapia ocupacional e fonoaudiologia, estes definem os objetivos e atividades que serão desenvolvidas em cada um dos grupos com as crianças e adolescentes.

Neste mês especificamente os grupos tiveram significativa evasão, com faltas injustificadas e justificadas. As justificadas em sua maioria referem-se a situação financeira, sendo que os custos para levar ao atendimento individual durante semana e ao grupo final de semana acabam sendo excessivo para algumas famílias. No entanto, com os presentes foram realizadas as atividades previstas e propostas pelos profissionais.

Durante os grupos com as crianças e adolescentes, em espaço reservado, também se reúnem os pais e mães, com a supervisão da Assistente Social, trabalham temas relativas as rotinas com crianças e adolescentes autistas. No mês de outubro, os temas foram nutrição e seletividade alimentar com a Nutricionista Catilene, voluntária e com a Psicóloga Samile, sobre estimulação.



Grupos Terapêuticos

O atendimento aos responsáveis também se mantém conforme demanda. O contato com os pais, mães ou responsáveis, são essenciais para o encaminhamento dos trabalhos terapêuticos. As famílias tem participado ativamente do processo, o que tem gerado uma evolução significativa no resultado dos objetivos esperados.

Neste mesmo campo o atendimento às escolas representa significativo espaço de ampliação da intervenção clínica. Devido as limitações de tempo e espaço, as reuniões são feitas com professores de forma on-line, ou em sua maioria, são elaborados e entregues relatórios, que auxiliam os professores, agentes ou monitores no desenvolvimento de habilidades nas crianças e adolescentes, em consonância com os trabalhos realizados na AMA.

A AMA mantém sua participação e representação nas reuniões do COMDICA, não apresentando desde o início do ano nenhuma falta, e sendo atualmente terceira suplente somente, uma vez não participou das votações,

ama-itajai@hotmail.com

(47) 99243-0472

amaitajaitea



demonstrando sua efetiva presença nas decisões relativas a defesa dos direitos da criança e do adolescente. Também nas reuniões do Fórum das Entidades participa e fortalece este grupo que visa apoio mutuo e colaboração.

Neste mês de outubro tivemos três desistências sendo elas de Luiz Henrique Schneider, Maria Heloysa da Silva Pereira e Igor Morini e com isso novas inclusões foram feitas no projeto, sendo elas de: Ana Julia Borges da Silva, Bernardo João Dunka e Luiz Davi da Silva de Jesus. Na equipe técnica / administrativa não tivemos alterações.

Como comemoração ao dia das crianças foi planejado um Passeio Ciclístico, no entanto devido ao tempo chuvoso o evento foi cancelado e será remarcado para nova data. Ainda título de comemoração foi realizada uma ação entre amigos, com venda de bilhetes para sorteio de uma cesta de brinquedos, afim de garantir a manutenção de custos da instituição. Também foi realizado um sorteio de uma cesta de brindes para pessoas que marcaram nomes e compartilharam publicações do Instagram de AMA Itajaí.

Também como comemorações ao dia das Crianças os profissionais da equipe técnica realizam atividades alusivas a data, foram distribuídos pirulitos para as crianças e adolescentes e a Associação também recebeu uma visita especial. Sendo organizada pela Secretaria de Promoção da Cidadania, a AMA recebeu a visita de super-heróis que fizeram a alegria das crianças e adolescentes, também contou com a presença do Secretário Leandro Luy Peixoto e a responsável pela gestão de parcerias Sra. Juliana Gonçalves, entre outros membros da referida secretaria.



Ação Organizada pela Secretaria de Promoção da Cidadania – Dia das Crianças

No dia 13 de outubro é festejado o dia do Terapeuta Ocupacional, como forma de comemorar esta data, foi realizada a Semana da Terapia Ocupacional. Nesta semana os profissionais desta área, puderam apresentar sobre sua carreira e também falar um pouco mais sobre as formas de intervenção desta especialidade profissional. Gravaram vídeos para as redes sociais e responderam perguntas sobre o tema.

Ao término do mês recebemos a vista da Comissão de Fiscalização e Registro do COMDICA, visando a renovação do registro da Associação ao COMDICA e sediamos a reunião do Lions Club, que manifestaram apoio a causa do autismo e a entidade.



Visita da Comissão de Registro e Fiscalização do COMDICA

No que se refere aos objetivos, metas e ações previstos para o mês de outubro, cabe destacar que foram alcançados. Sendo que o único evento não realizado conforme planejamento foi o Passeio Ciclístico devido ao mal tempo. Desta forma o mês foi concluído com êxito.

Percebe-se que a nova sede tem possibilidade significativa melhoria nas intervenções terapêuticas assim como das outras atividades realizadas. Ainda necessita de algumas adequações, no entanto fica visível os avanços.

Os atendimentos individuais e em grupos ocorreram de forma satisfatória, atendendo as demandas estabelecidas. Os serviços de alimentação, manutenção e limpeza também estão ocorrendo conforme projeto.



Registros dos Atendimentos publicados nas redes sociais

As famílias tem participado atividade das propostas estabelecidas. Cabe destacar significativo apoio na venda dos bilhetes da ação entre amigos, colaborando de forma intensa no processo de adequação e adaptação da nova sede.

Tivemos também ao final do mês de outubro a visita do Presidente do COMDICA, Sr. Emerson, acompanhando de servidores da Secretaria de Promoção da Cidadania, reforçando esta parceria tão importante para nossa instituição.



Presidente do COMDICA Sr. Emerson em visita à AMA

O projeto vai se encaminhando para o seu final e a sensação é de um ano cheio de avanços e conquistas. A equipe tem colaborado de forma intensa, e a boa relação entre todas favorece a boa execução do serviço.

NOVEMBRO

O Serviço Terapêutico Multiprofissional seguir seus trabalhos conforme planejado no mês de novembro. Seguindo as demandas levantadas nos estudos de caso e registradas no planejamento individual de atendimento, foi possível corresponder as expectativas do mês. Assim como as demandas relacionadas ao serviço social, que seguiram o cronograma de atividades.

REGISTROS DA SEMANA NA AMA



REGISTROS DA SEMANA NA AMA



Registros dos Atendimentos publicados nas redes sociais

ama-itajai@hotmail.com

(47) 99243-0472

amaitajateia



Visando constante avaliação e melhoria são feitas reuniões de equipe. As reuniões ocorreram de forma a partilhar as demandas e avanços alcançados, assim como alinhar os passos em relação ao final do ano que se aproxima. Desta forma os atendimentos passam a ter um olhar conclusivo, visando intervir nas demandas urgentes e orientar famílias para manutenção dos ganhos obtidos no serviço terapêutico multidisciplinar.

Os grupos com Crianças e Adolescentes ocorreram conforme planejado, no entanto, com pouca participação das famílias. O fato de ter um gasto adicional na semana, tendo em vista os grupos ocorrerem no sábado, não favorece a participação de todos. A equipe tem se mobilizado em pensar estratégias para o próximo ano neste sentido. No entanto, os grupos ocorreram, e como motivação para trabalhar as demandas específicas, foram produzidos materiais decorativos natalinos para enfeitar a sede da AMA.



Grupos Terapêuticos

Os atendimentos aos responsáveis também ocorreram nos intervalos dos atendimentos, buscando dar informações e orientações para os trabalhos das famílias.

Também a reunião de pais e mães ocorreu juntamente aos grupos das crianças e adolescentes aos sábados. Foi trabalhado o tema alimentação saudável, contando com a participação de uma mãe associada que produz bolos sem glúten, partilhando deste benefício com os presentes.



Decoração Natalina

A demandas de orientação e atendimento às escolas tem crescido de forma substancial e chamado atenção para as necessidades de uma colaboração mais efetiva. Tendo em vista o retorno às aulas presenciais, muitos professores tem dificuldades de manejar os comportamentos das crianças e adolescentes autistas.

Desta forma o atendimento às escolas ocorre, algumas vezes em horário voluntário dos profissionais técnicos, ou junto ao atendimento com as famílias. As orientações se dão de forma direta aos professores que tem em suas salas alunos atendidos pela AMA Itajaí, ou de forma indireta com palestras para os professores, agentes, monitores e demais pessoas envolvidas na educação.

Ainda que este acompanhamento exija tempo e disponibilidade, percebe-se a importância desta relação. O serviço terapêutico multidisciplinar não é afetado, e

ainda assim o retorno das famílias e o desenvolvimento das crianças e adolescentes são diretamente ampliados.

A AMA manteve sua participação no COMDICA, estando presente na reunião e colaborando de forma eficaz com os serviços ligados a defesa dos direitos das crianças e adolescentes em nossa cidade. Também manteve sua frequência na reunião Fórum das Entidades, mantendo parceira com as demais instituições de nossa cidade.

Recebemos também neste mês de novembro a visita da presidente da Fundação Catarinense de Educação Especial – FCEE, a Sra. Janice S. Krasiniak, que juntamente a outros membros desta referida fundação, assim como membros da AMA Navegantes, e outras entidades da região, alinharam serviços para o ano de 2022.



Visita da Fundação Catarinense de Educação Especial – FCEE

Também ocorreu a reunião e criação do Lions Clube Especial – Autismo. Esta importante associação, atenta aos trabalhos da AMA Itajaí e tendo entre seus membros familiares de pessoas com diagnóstico de TEA, sugeriu a criação de um Clube Lions Especial – Autismo. Este clube é o segundo a ser criado no estado de Santa Catarina, terá por sede a AMA Itajaí e irá atuar junto as necessidades da

Associação. O serviço se desdobra e com isso possibilita ainda mais voluntários no trabalho pela causa.



Reunião Lions Clube

Visando a manutenção da formação da equipe, foi realizado um encontro com equipe administrativa, técnica, diretoria e voluntários. Com momentos de integração, formação e partilha, foi possível alinhar os trabalhos atuais e planejar os futuros. O momento oportuno, realizado no colégio São José, também foi momento de apresentar a todos o projeto da futura sede da Associação.

O serviço social se manteve com o acompanhamento das famílias em vulnerabilidade e também com visita às famílias. Percebe-se que as demandas relacionadas a esta necessidade e também outras questões, como violência física e sexual tem surgido no decorrer da execução do serviço. Seguindo os protocolos municipais, as comunicações são feitas e o acompanhamento é mantido em vistas de proteção e cuidado das crianças e adolescentes.

Ao término do mês foi realizado um mutirão de limpeza e organização. Pais e mães voluntários e comprometidos com a Associação doaram um domingo para este fim. A limpeza interna e externa preparou a casa para o final do ano. Também preparou para receber em suas paredes as decorações de natal produzidas pelas crianças e adolescentes. Deixando o espaço ainda mais colorido e familiar.



Mutirão de Limpeza

Como forma de avaliação do serviço prestado, foi enviado para as 150 famílias, no dia 19 de novembro um questionário online com perguntas referentes aos serviços prestados no projeto de atendimento multidisciplinar. Não tendo recebido muitas respostas, foi reenviado para os que não responderam no dia 26 de novembro o mesmo questionário a ser respondido até a primeira semana de dezembro.

Pode-se concluir que os trabalhos realizados no mês de novembro atenderam as metas determinadas. Percebe-se nas famílias que a dificuldade financeira tem sido um fator que influencia diretamente a frequências nos atendimentos. Assim como a alteração do clima, afetando a saúde das crianças e adolescentes.

A participação da AMA nas reuniões de vários setores públicos e privados, tem mostrado o respaldo social que a instituição vem recebendo. O notório reconhecimento dirigido à AMA, é também fonte de responsabilidade nos serviços prestados, visando a manutenção das atividades, e sua qualidade.

ama-itajai@hotmail.com

(47) 99243-0472

amaitajaitea



DEZEMBRO

Muitos foram os desafios neste ano de 2021, tendo em vista a pandemia, o processo de transição do on-line para o presencial, a mudança de sede e ampliação da equipe e dos atendimentos. No entanto, o trabalho se manteve sempre com qualidade.

Os atendimentos individuais pelas especialidades de psicologia, fonoaudiologia e terapia ocupacional, ocorreram conforme objetivos delimitados no planejamento individual de atendimento. Tendo em vista que os atendimentos se encaminham para o fim, nesta etapa os profissionais já iniciam o processo de avaliação final, buscando destacar os pontos a serem sinalizados nas devolutivas.

Na reunião de equipe, são partilhados os casos, os avanços e ganhos obtidos. Também são pontuados os desafios e cada profissional partilhou sua experiência. Estas reuniões ocorreram de forma orgânica ao decorrer das semanas de atendimentos, onde os profissionais que atendiam a mesma criança e adolescente poderiam ir se organizando juntos para as devolutivas fazendo a partilha dos casos. Nas avaliações finais para devolutiva foi possível perceber os avanços e ganhos obtidos.

REGISTROS DA SEMANA NA AMA

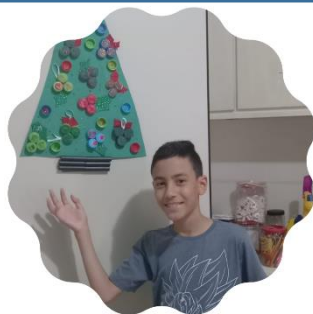

Registros dos Atendimentos publicados nas redes sociais

As devolutivas dos atendimentos para as famílias ocorreram ao término do projeto. Neste momento os profissionais de referência de cada criança e adolescente

ama-itajai@hotmail.com

(47) 99243-0472

amaitajatea



se reúnem com os responsáveis destas. Neste encontro todos apresentam suas percepções sobre o ano e os atendimentos. Inicialmente os responsáveis relataram as evoluções percebidas durante o ano, seja naquilo que foi adquirido como habilidade ou até mesmo regressões ocorridas. Os profissionais fazem o registro em um formulário próprio. Após este momento os profissionais apresentam suas observações sobre o ano, seja no que refere ao atendimento, seja na participação da família, e estes pontos também são registrados. Por fim, são definidos os combinados para o tempo de recesso, tendo em vista que as crianças e adolescentes ficam dois meses sem atendimento, este tempo é de fato muito significativo. Assim sendo, os profissionais dão orientações de como a família deve intervir neste período, afim de diminuir perdas.

O atendimento aos responsáveis, neste momento final, é primordial tendo em vista a importância que a percepção dos mesmos tem sobre o serviço prestado. Assim como a necessidade de orientação para as intervenções em tempos de recesso. Os profissionais buscaram suprir esta demanda, seja nas devolutivas, seja nos últimos atendimentos, sempre orientando para a manutenção do trabalho realizado.

O Serviço Social também manteve seus atendimentos e visitas. Com o término do ano muitas doações foram realizadas para a AMA, com isso a assistente social faz o mapeamento e entrega de doações. Também visitou as famílias, orientando e acolhendo no que se refere as novas solicitações que diariamente ocorrerem. Também esta profissional passou a contar com a colaboração de uma estagiária, que cumprindo horas obrigatórias do curso, escolheu nossa instituição para realizar. O trabalho do Serviço Social é constante é, nesta época do ano ainda mais, devido ao aumento das demandas.

Ainda que o final do ano e aproxime a necessidade de acompanhamento atendimento às escolas se mantém. Desta forma os profissionais trocam informações com os professores, que também colaboram nas intervenções com informações. Assim sendo, as crianças e adolescentes podem usufruir de um suporte ainda mais substancial em período escolar, favorecendo seu desenvolvimento pedagógico.

A última reunião do COMDICA ocorreu nas dependências do Parque Dom Bosco, com a saída do presidente Emerson, a vice Muriel assume interinamente até a nova nomeação. A reunião foi um momento de gratidão pelos passos dados no decorrer do ano e de encaminhamentos ainda necessários neste final de ano.

Entre os dias 06 e 10 de dezembro ocorreu a Semana da Fonoaudiologia. As atividades desta semana visam celebrar o dia da Fonoaudióloga, que é comemorado em 09 de dezembro. Estas profissionais são extremamente importantes para o desenvolvimento humano no que se refere a comunicação e linguagem. Com vídeos e muita informação a data foi celebrada nas redes sociais da AMA Itajaí e também na decoração da recepção da instituição.

No dia 12 de dezembro ocorreu a Festa da Partilha, este evento anual agrega as famílias associadas em um dia de interação, alimentação, diversão e também entrega de presentes pelo Papel Noel. O evento também marca o encerramento dos grupos terapêuticos com as crianças e adolescentes.

A data foi celebrada no Lar Padre Jacó, tendo em vista o amplo espaço e possibilidade de utilização da área aberta devido ao COVID-19. A AMA foi muito bem acolhida nesta instituição que nos cedeu gratuitamente seu ambiente, somos agradecidos por isso. O dia estava lindo e ensolarado, o que permitiu um ambiente propício para interação entre as famílias.

Contamos também com a presença da Sra. Juliana representando a Secretaria de Promoção da Cidadania, também da diretoria e conselho fiscal da AMA, assim como equipe técnica, administrativa e voluntários. Como oficinas tivemos a animadora Rita Tita, e os educadores físicos, Luciana e Maurício. As famílias levaram comidas e bebidas que foram partilhadas.



Festa da Partilha - 2021

ama-itajai@hotmail.com

(47) 99243-0472

amaitajatea



Associados da AMA Itajaí e seus familiares estiveram no Parque Beto Carrero World, na quarta-feira, dia 08 de dezembro, participando do Dia Nacional da Pessoa com Deficiência em Parques Temáticos e Atrações Turísticas. Este é o terceiro ano que a AMA Itajaí participa da atividade promovida nacionalmente pelo Sistema Integrado de Parques e Atrações Turísticas (Sindepap). Foi um dia especial e divertido! O momento também foi de interação entre as famílias da AMA com outras associações.



Passeio ao Beto Carrero

Também neste mês de dezembro ocorreram as devolutivas do Estágio de Psicologia e do Estágio de Fonoaudiologia. Prof. João, supervisor do estágio de psicologia, agradeceu a acolhida das estagiárias Alana e Julia, estas por sua vez, apresentaram o resultado obtido nas intervenções realizadas, principalmente na interação e cooperação entre os responsáveis na sala de espera. A Prof^ª. Elisa, apresentou os resultados do estágio de fonoaudiologia, destacando a integração com

a equipe e os aprendizados realizado junto aos profissionais de outras áreas. As estagiárias Alana Cristina, Andrielly, Débora, Eduarda, Franciele e Sthefany também agradeceram a parceria a acesso disponibilizado.



Estágio de Fonoaudiologia - UNIVALI

Professora: Elisa Gugelmin Distéfano

Estagiárias: Alana Cristina, Andrielly, Débora, Eduarda, Franciele, Sthefany.



Estágio de Fonoaudiologia

Também neste mês de dezembro foi finalizada a Avaliação do Serviço Terapêutico Multidisciplinar. Este meio de evidenciar a qualidade do serviço conta com a colaboração dos responsáveis no preenchimento. Foi elaborado um formulário on-line, sendo que neste formulário foi possível questionar sobre todos os serviços oferecidos, assim como avaliar questões como estrutura, horários entre outras necessidades.

Cabe destacar que das 150 famílias envolvidas no projeto terapêutico multidisciplinar, 111 responderam o questionário. Sendo uma avaliação significativamente positiva, que foi apresentada à diretoria da Associação. Portanto, o serviço terapêutico multidisciplinar alcançou seus objetivos no mês de dezembro, realizando e finalizando os atendimentos e dando aos responsáveis a devida devolutiva. Nas devolutivas e na avaliação do serviço, foi perceptível o grande

ama-itajai@hotmail.com

(47) 99243-0472

amaitajatea



reconhecimento e gratidão pelo trabalho realizado pelos profissionais de psicologia, terapia ocupacional e fonoaudiologia.

Também o serviço social conclui o ano com um grande trabalho realizado, seja nas orientações dadas, no acolhimento e acesso às famílias aos benefícios, suporte para realização de atividades e colaboração às famílias em vulnerabilidade. O trabalho se mantém de forma contínua, reforçando ainda mais sua importância e necessidade.

Cabe destacar também todo o suporte dado pela área de assistência técnica e administrativa. Tendo em vista o volumoso número de atendimentos, as demandas relacionadas a esta área aumentam significativamente e os trabalhos realizados neste sentido são extremamente importantes.

Também as oficinas de música e artesanato concluíram suas atividades neste mês de dezembro, sendo ambientes muito importantes no desenvolvimento das crianças e adolescentes. A mudança para nova sede favoreceu a execução e conclusão de todos os belos trabalhos listados acima.

Por fim, cabe salientar o compromisso e evolução de nossas crianças e adolescentes. Todo o projeto até aqui realizado visa este ganho. Sem dúvidas, além das devolutivas e avaliações, percebe-se ao circular pela sede da AMA os ganhos obtidos, seja na atenção, interação social e organização. Assim como nos controles de impulso e emocionais, e tanto outros trabalhos realizados.

Somos gratos a todos que fazem parte desta grande família e que assim fazem o trabalho acontecer. As famílias associadas, diretoria, conselho fiscal, voluntários, equipe técnica e administrativa, tantos doadores e benfeitores. Gratidão também a prefeitura municipal de Itajaí, a Secretaria de Promoção da Cidadania, ao Conselho Municipal dos Direitos da Criança e do Adolescente, a Fundação Cultural de Itajaí a tantas pessoas e empresas, que direta e indiretamente colaboraram para que este ano da AMA Itajaí alcançasse seus objetivos.

GRATIDÃO 2021



ama-itajai@hotmail.com

(47) 99243-0472

[amaitajaitea](#)

